BIBLIOTECA SAN MARTIN
R E DE SAN MARTIN 1843
REF. 2

LOS ANDES

DIECISEIS PAGINAS
Precio del Ejemplar $ 3,00

Año XCIII | Registro Nacional de la Propiedad Intelectual Año 1974: Nº 1.270.582 | MENDOZA — Viernes 6 de Junio de 1975 | Publicación adherida al Instituto Verificador de Circulaciones | Núm. 30.951

La CGT llevó a Rodrigo la inquietud de los gremios

Sus autoridades le habrían expresado su posición ante la nueva política económica

BUENOS AIRES, 5 (NA). — Los máximos dirigentes de la central obrera concurrieron en la postrimerías de la tarde de hoy hasta el despacho del ministro de Economía, ingeniero Celestino Rodrigo, llevándole las inquietudes producidas en los distintos gremios ante la aparición de las nuevas medidas económicas. Esta reunión de las autoridades cegetistas sucedió a la que durante el mediodía de hoy mantuvo con el ingeniero Rodrigo el secretario general de las 62 Organizaciones, Lorenzo Miguel.

En ninguno de los dos casos se tuvo información oficial de las autoridades económicas. La guardia periodística, constituida en las inmediaciones del Salón de Acuerdos resultó vana y plena de tensión, por el evidente disgusto con que el representante del P. E. la observó.

Al salón ingresaron con pocos instantes de diferencia, el ministro de Trabajo, Ricardo Otero, y todos los integrantes del consejo directivo, con el secretario general, Casildo Herreras, a la cabeza.

La deliberación se prolongó por espacio de 2 horas, a cuyo término el ingeniero Rodrigo fue abordado por los periodistas presentes.

Entonces se produjo el siguiente diálogo.

Ministro: "La CGT ha venido a presentar sus saludos al ministro de Economía. El ingeniero Rodrigo, por su parte ha trabajado con la CGT en ese sentido, por lo que ha sido una visita de cortesía. Hemos tomado un buen café y hablado de muchas cosas con sentido de futuro.

Periodista: ¿"Por qué estuvo entonces el ministro de Trabajo?

Ministro: Porque Otero es un buen amigo. Uds. saben que la CGT siempre viene acompañada del ministro.

Periodista: ¿Se habló de las paritarias?.

Ministro: Esto es para todos ustedes; cuando el ministro Rodrigo dice que es una visita de cortesía, para todos es una visita de cortesía".

Coincidiendo con su expresión, todos los concurrentes abandonaron el Ministerio sin pronunciar palabra alguna. Algunos de ellos se quedaron, con todo, para proseguir la deliberación.

Las medidas económicas anunciadas por el ministro de Economía y su incidencia en las discusiones paritarias actualmente en curso, provocaron una gran conmoción en el ámbito sindical, reflejada en la febril actividad que desarrollaron durante la jornada los más destacados dirigentes del movimiento obrero argentino y en las contradictorias declaraciones emitidas respecto a la partida de la delegación argentina.

El secretario general de la Unión Obrera Metalúrgica (UOM) y de las 62 Organizaciones gremiales peronistas, Lorenzo Miguel, mantuvo durante la mañana y las primera horas de la tarde, sendas reuniones con el ministro de Bienestar Social, José López Rega, y el titular de la cartera de Economía, Celestino Rodrigo.

A las tres de la tarde en la sede de la Asociación Obrera Textil (AOT) comenzó una reunión en la que participaron los integrantes del consejo directivo de la CGT y la mesa nacional de las 62 Organizaciones y a la que se fueron agregándose los secretarios generales de algunos gremios invitados.

Al termino de la reunión, el consejo directivo de la CGT se dirigió al Ministerio de Economía, para participar en una entrevista que fue solicitada con carácter de urgente.

El dirigente metalúrgico, Lorenzo Miguel, declaró al retirarse del cónclave, que dudaba que el ministro Otero concurriese a la reunión de la Organización General del Trabajo (OIT), que se está desarrollando en la ciudad suiza de Ginebra, a la vez que refirmó su decisión de no viajar.

En el mismo sentido se expresa el comunicado de prensa emitido por la CGT respecto al conjunto de la delegación obrera que debía concurrir a la reunión, contradiciendo lo manifestado por el ministro de Trabajo, quien afirmó que viajaría mañana, a las 18 horas, seguido por los dirigentes gremiales que partirían dos horas después.

El centro de la preocupación sindical se ubica en el panorama económico que surgirá a partir de la puesta en práctica de las medidas anunciadas por Rodrigo y que harían variar en forma fundamental los términos del acuerdo que establecía el otorgamiento de un aumento salarial del orden del treinta y ocho por ciento a través de las comisiones paritarias sectoriales.

La mayor parte de las expectativas se centran ahora en las tratativas que se encuentran desarrollando los dirigentes gremiales y en el contenido del mensaje que la presidente de la Nación dirigirá al país durante el día de mañana.

Otro motivo de inquietud para los dirigentes gremiales, lo constituyó las noticias procedentes de la ciudad de Córdoba, que indicaban la existencia de un clima de aguda tensión social, a la vez que se registraba una gran intranquilidad en las plantas industriales del Gran Buenos Aires, reflejada en continuas llamadas y visitas de dirigentes de seccionales, a las sedes centrales de los sindicatos.

Durante la jornada, también circularon insistentes rumores que indicaban la posibilidad de que Lorenzo Miguel presentase la renuncia a los cargos que ejerce, que fueron desmentidos en un comunicado de la Unión Obrera Metalúrgica en lo referente al puesto que ocupa en esa organización sindical.

Se mantendrán en suspenso las gestiones paritarias

Lo decidió anoche la Confederación General del Trabajo

BUENOS AIRES, 5. (NA).— La Confederación General del Trabajo resolvió esta noche mantener en suspenso las tratativas de las comisiones paritarias para evitar la aplicación de aumentos salariales que "eventualmente pudieran ser absorbidos por la evolución del costo de vida", luego de una reunión de la cúpula sindical efectuada después de la entrevista que los dirigentes de la CGT mantuvieron con el ministro de Economía, Celestino Rodrigo.

La reunión, que tuvo una duración de una hora y media, se realizó a partir de las 21 en la Asociación Obrera Textil, Seccional Capital, con la participación del consejo directivo de la CGT, la mesa nacional de las 62 Organizaciones Peronistas y algunos gremios invitados.

Al término de las deliberaciones se dio a conocer el siguiente comunicado:

"Durante el transcurso de la reunión mantenida en la fecha con el señor ministro de Economía de la Nación, ingeniero Celestino Rodrigo, el consejo directivo de la Confederación General del Trabajo, acordó establecer un breve compás de espera en las tratativas de las diferentes comisiones paritarias, a fin de poder observar en la práctica el comportamiento de los precios luego de los incrementos recientemente dispuestos y la devaluación monetaria.

"De esta manera, se evitará la aplicación de aumentos salariales que, eventualmente, pudieran ser absorbidos por la evolución del costo de vida y en cambio se tendrá la pauta correcta de los porcentuales que corresponde aplicar para recuperar el valor del salario real en los últimos meses sensiblemente deteriorado.

"El consejo directivo de la CGT deja perfectamente aclarado que los aumentos que se dispongan próximamente entrarán a regir a partir del primero de junio de 1975, según lo estipulara la respectiva convocatoria a paritarias, y que los mismos serán establecidos dentro del marco de la Ley 14.250 de convenios colectivos de trabajo.

Trascendido

Trascendió, por otra parte, que durante la reunión mantenida por los sindicalistas con Rodrigo, se habría acordado otorgar algunos puntos más de aumento salarial al margen del 38 por ciento previamente estipulado. Asimismo, se afirma en fuentes sindicales que la Presidente de la Nación en su discurso de mañana, podría anunciar la elevación del salario mínimo vital a 330 mil pesos viejos.

Fautario agasajó al ministro de Bienestar Social

El comandante general de la Fuerza Aérea, brigadier Héctor Luis Fautario, agasajó ayer con un almuerzo al ministro de Bienestar Social, José López Rega. Durante la comida, efectuada en el Edificio Cóndor, se consideraron temas de interés general. En el grabado figuran el ministro López Rega; el secretario de Promoción Social, Carlos A. Villone; el brigadier Fautario y varios jefes de la Aeronáutica en una reunión previa al almuerzo. (Radiofoto de Télam).

Miguel se reunió con el ministro José López Rega

Negó el gremialista su alejamiento de las 62

BUENOS AIRES, 5 (NA) — Una prolongada reunión mantuvo en dependencias de la Casa Rosada el ministro de Bienestar Social, José López Rega, con el titular de las "62 Organizaciones", Lorenzo Miguel y de la cual no se descarta que haya participado el gobernador de la provincia de Buenos Aires, Victorio Calabró.

La entrevista entre López Rega y Lorenzo Miguel fue confirmada por un vocero oficial y se llevó a cabo en momentos en que deliberaba el gabinete nacional, del cual debió ausentarse momentáneamente el titular de Bienestar Social.

El hecho de que coincidentemente con la llegada de Miguel a la Casa Rosada, se haya verificado la presencia del gobernador de la provincia de Buenos Aires —y dirigente de la Unión Obrera Metalúrgica y 62 Organizaciones—, Victorio Calabró, hizo conjeturar que el mismo podría haber participado del cónclave, aunque resultó imposible de confirmar o desmentir.

De todas formas la sola presencia de Miguel incrementó las expectativas existentes, por cuanto se mencionaba con insistencia que el líder metalúrgico habría decidido su alejamiento al frente de las "62", aunque el mismo, al retirarse, se encargó de desmentir terminantemente estas versiones.

En la oportunidad Lorenzo Miguel explicó que en la reunión con López Rega se habían tratado "diversos temas gremiales", descontándose que las deliberaciones giraron sobre la incidencia posible de los aumentos tarifarios decretados y a decretar por el gobierno en la tramitación final de las comisiones paritarias.

Ratificó además el titular de las "62" que había decidido postergar su viaje a Ginebra, donde debía participar de las deliberaciones de la OIT, "para seguir de cerca el desarrollo de las comisiones paritarias", las que, indicó, si bien podrían sufrir alguna demora, "continuarán rigiéndose por la ley 14.250".

De todas formas aceptó que viajaría a Ginebra en los proximos días y que al término de las reuniones de la organización internacional del trabajo llevaría a cabo una gira por diversos países, entre ellos Libia y Rumania.

Reunión con el ministro Rodrigo

BUENOS AIRES, 5 (NA). — El titular de las 62 Organizaciones Gremiales, Lorenzo Miguel, mantuvo una reunion, al mediodia de hoy una entrevista con el ministro de Economia, Celestino Rodrigo, segun trascendio en esferas responsables

De acuerdo a la version recogida, el gremialista solicito una entrevista con el titular de la conduccion economica con el fin de aclarar diversos aspectos de las medidas que se anunciaron anoche, por cuanto, al parecer, algunas de ellas no estaban en conocimiento de los dirigentes sindicales.

La urgente gestion de esta entrevista está agregada a una reunion gremial que el citado dirigente tenia prevista para hoy a las 15 y a la cual deseaba llevar la informacion oficial

En el ámbito economico no fue posible confirmar ninguna de las gestiones incluso se ignoró, oficialmente, la referida entrevista a pesar de lo cual fuentes responsables afirmaron que ella se realizo.

Isabel Perón dará hoy un mensaje a los obreros

Niegan que vayan a producirse cambios en el gabinete

Se trató la lucha contra la subversión

BUENOS AIRES, 5 (NA). — Para analizar temas relacionados con la actividad antisubversiva y evaluar aspectos del discurso que mañana pronunciará la presidente de la Nacion por la cadena de Radio y TV., se reunió durante 2 horas y cuarto el gabinete nacional, con la participación de los 6 ministros del Poder Ejecutivo.

De acuerdo con la información suministrada por la Secretaria de Prensa y Difusión de la Presidencia, las deliberaciones se realizaron en dos etapas. Durante la primera de ellas, realizada en la sala de situación de la Casa Rosada por espacio de una hora aproximadamente, "se escuchó una detallada exposición de los servicios de seguridad sobre la marcha de las acciones que cumplen, tendientes a contrarrestar la subversión, en todo orden".

Según pudo establecerse posteriormente, el expositor en este caso habría sido el titular de la Secretaria de Informaciones del Estado (SIDE), contralmirante Aldo Peyronel.

Siempre a estar a la información oficial, de inmediato la señora de Perón se trasladó con sus ministros al despacho presidencial, donde se hizo una evaluación" de la información recogida en la reunion anterior.

A raíz de lo escueto del comunicado oficial, los periodistas solicitaron al director de Prensa de la Presidencia, Ricardo Paratcha, una aclaración sobre los nombres de los representantes de los organismos de seguridad que estuvieron presentes en la primera reunión y si en la segunda se había abordado algún otro tema.

Al respecto el funcionario se negó terminantemente a proporcionar cualquier otro detalle, repitiendo en varias oportunidades que se remitía exclusivamente "al comunicado proporcionado por escrito".

Posteriormente pudo establecerse en círculos de la Casa de Gobierno que además de la acción antisubversiva —dentro de la cual, en esta oportunidad se incluyó también la llamada "subversión económica"—, se trataron distintos detalles referidos a discurso "dirigido a todos los trabajadores del país" que mañana pronunciará la jefa del Estado.

Sobre el mismo, se estima que contendrá trascendentes determinaciones e importantes anuncios referidos a la marcha de las comisiones paritarias y los nuevos convenios colectivos de trabajo.

El mensaje de la Presidente

BUENOS AIRES, 5 (NA).— La presidente de la Nación dirigirá mañana a las 12.30 un mensaje a los trabajadores del país, el que será difundido desde la Casa de Gobierno a toda la República por la Red Nacional de Radiofonía y Televisión.

Este mensaje ha provocado honda expectativa en los distintos sectores del quehacer nacional, especialmente en los ámbitos gremial y empresario, donde hoy fue evidente la tensión provocada por las drásticas medidas económicas anunciadas anoche por el nuevo ministro de Economía, ingeniero Celestino Rodrigo.

A ello se sumaron las insistentes versiones sobre inminentes cambios en el gabinete nacional, las que, no obstante, fueron desmentidas en las últimas horas de la tarde por la Secretaría de Prensa y Difusión de la Presidencia de la Nación, que las calificó de "totalmente inexactas".

Entre esas versiones —que el desmentido oficial no alcanzó a disipar totalmente— se señalaba que en la reunión del gabinete nacional realizada esta mañana, habrían puesto a disposición de la jefa del Estado sus renuncias todos los ministros del Poder Ejecutivo, con excepción de Celestino Rodrigo, recientemente nombrado.

Esta actitud obedecería —según las mismas versiones— al propósito de facilitar a la señora de Perón la reorganización ministerial para adecuarlo a la nueva conducción económica impresa por el titular de Economía, Celestino Rodrigo.

Un aspecto de la reunión que la Presidente mantuvo ayer con los integrantes de su gabinete ministerial. (Radiofoto de Télam).

Una movilización obrera para hoy desmintió Otero

El ministro reiteró además, que no habrá topes en las paritarias. Se reunió con Carlos Evans

BUENOS AIRES, 5 (NA). — "El unico tope es la responsabilidad", afirmó hoy el ministro de Trabajo, Ricardo Otero, al referirse a las comisiones paritarias.

El funcionario formuló declaraciones luego que mantuviese una reunión con el vicepresidente primero del Senado, Carlos Evans, quien le entregó una plaqueta de reafirmación de la amistad, similar a las que días atrás habían recibido Lorenzo Miguel y Casildo Herreras.

A la par que desmintió el establecimiento de topes, el ministro negó que se previese la realización de una movilización obrera para mañana como protesta por el bajo nivel de los aumentos salariales.

También desestimó terminantemente las versiones que lo indicaban como renunciante, desestimando la refusión de algunos ministerios. Fue así como dijo que la unificación en una sola cartera de los ministerios de Economía y Trabajo, "era una idea de Alvaro Alsogaray".

Ampliando sus consideraciones sobre el Ministerio de Trabajo, lo calificó como "una de las más grandes conquistas del movimiento obrero argentino".

En torno a las nuevas medidas económicas, el señor Otero las estimó "imprescindibles", advirtiendo la necesidad de evitar que el natural traslado de aumentos de salarios y tarifas, se haga en manera inadecuada a los precios, desvirtuando el sentido del incremento de los salarios.

"Hay que evitar —expresó— la repetición de aquellas políticas que hacían subir los precios por el ascensor y los salarios por la escalera".

En base a otra versión que circulaba en medios peronistas, se le preguntó al ministro si las "62 Organizaciones" seguirían funcionando como brazo sindical del peronismo. "Naturalmente, ¿quién dijo lo contrario?", contestó.

Finalmente sobre la postergación del viaje a Ginebra, Otero explicó que se trata de una simple postergación en razón de la demora de las paritarias. Similar explicación tuvo para la postergación del viaje de Miguel.

Los precios de varios productos aumentaron

Son el pan, la leche, el queso, la manteca y los fideos

BUENOS AIRES, 5 (Télam). — La Secretaría de Comercio, mediante las resoluciones números 2178, 2179 y 2193, dispuso esta noche nuevos precios máximos para fideos, harina de trigo, pan, leche y productos lácteos.

Mediante la resolución 2179 se fijaron los siguientes precios máximos de venta para la harina de trigo y sémola, a granel, puesta en molino, sin variar las condiciones de venta vigentes.

Los valores establecidos son los siguientes: harina de trigo tipo "0000", el kg. a razón de 1,26, tipo "000", el kg. 1,20, tipo "00", el kg. 1,14, sémola de trigo candeal, el kg. 1,36.

Pan francés

Por la misma medida fijáronse, para la Capital Federal, los siguientes precios máximos de venta al público para el pan francés, elaborado con harina de trigo "000", expendido en mostrador y al contado, excluído envase o envoltorio: a) hasta cuatro piezas por kilogramo, 4, b) otros tipos, 5,50 el kg.

Esta resolución regirá a partir de pasado mañana y en la misma se aclara que los gobiernos de provincia podrán establecer los nuevos niveles de precios del pan francés, ajustándolos a las características de producción y comercialización existentes en cada jurisdicción.

La leche

La resolución Nº 2193, fija los siguientes precios al productor tamero para la leche puesta en tranquera de tambo y para cualquier destino: a) para la producción básica, el precio de 50. Por kilogramo de grasa butirométrica (entiéndese por producción básica el promedio mensual de kilogramos de grasa butirométrica entregada en el cuatrimestre mayo-agosto de 1974; b) para el excedente, un precio de 45,30 por kg. de grasa butirométrica.

Aclárase que sobre los valores indicados deberán adicionarse las bonificaciones que establece el decreto Ley 6640/63 sobre los valores que se liquiden.

Para las demás etapas de comercialización los valores fijados son los siguientes: leche pasteurizada común en envase de un litro, de la usina pasteurizadora, en botella 2,30, en sachet 2,57, del transportista al minorista, puesto en negocio del comprador, 2,51 y 2,78, del minorista al público 2,70 y 3.

Para leches parcialmente descremadas con contenido graso de 1,5 por ciento y 2 por ciento regirá como precios máximos en cada etapa de comercialización niveles inferiores a los determinados para la común de 0,30 y 0,20, respectivamente, para botella y sachet. Para las leches especiales quedan establecidos como precios máximos de venta al publico los legalmente vigentes al 31 de mayo último incrementados en un 16 por ciento.

Los quesos

Para los quesos se fijaron los siguientes precios tipo cuartirolo, el kg. a razón de 23 al minorista y 27,60 al público, tipo Mar del Plata, 30 y 36, tipo sbrinz y sardo común, 34,20 y 41.

Los precios de venta de fábrica legalmente vigentes al 31 de mayo último, para los distintos tipos de quesos no incluídos en la clasificación precedente, podrán incrementarse en hasta los importes que se detallan seguidamente, manteniéndose los actuales porcentajes de utilidad bruta para las posteriores etapas de comercialización: quesos de pasta blanda, por kg. 3,15, de pasta semidura, 4,1, de pasta dura, 4,70, queso fundido 4,10.

Dulce de leche

Dulce de leche, los precios de fábrica legalmente vigentes al 31 de mayo último, podrán incrementarse en hasta 0,80 por kilogramo, manteniéndose los actuales porcentajes de utilidad bruta en las etapas posteriores.

La manteca

Para la manteca se fijaron los siguientes valores: calidad extra, envasada en panes de 200 gr. el kg. a razón de 49,50 al minorista y 54 al mayorista calidad primera, panes de 200 gr. el kg. a razón de 46,90 y 51, calidad segunda, panes de 200 gr. el kg. a razón de 44,50 y 48,50. Los tamaños para los que no rigen precios máximos podrán incrementar el precio de fábrica, legalmente vigentes al 31 de mayo último, en hasta 9,00 por kg. manteniéndose los actuales porcentajes de utilidad bruta.

Leche en polvo

Para la leche en polvo común en envases de hojalata, se fijó un precio, por kilogramo, de 31,10 al minorista y 36,40 al público, en estuche de un kilo, 26,50 y 31,10. Para la descremada o semidescremada, en envases de hojalata, el kg. a razón de 29,60 y 34,60, estuche de un kg. 26,60 y 31,10.

Para los productos lácteos no incluidos en esta resolución autorízase a trasladar a los precios máxmos de venta las mayores costos resultantes de aplicar esta resolución, inclusive los impositivos que graven la facturación, en su exacta incidencia.

Lo dispuesto, en lo que se refiere a leche y productos lácteos, regirá a partir de mañana.

Los fideos

Por la resolución Nro. 2178 se fijaron precios —que regirán a partir de pasado mañana— para fideos de distintas calidades. Para los de harina de trigo tipo "000" en envase de 400 gr. c/u. 2,65 al minorista y 3. al público, en envase de un kilo, 6,27 y 7,10, en envase de 5 y 10 kg., el kilogramo 5,57 y 6,30.

Fideos semolados, en envases de 400 gr. 3,54 y 4., en envases de un kilo 6,37 y 7,20, en envases de 5 y 10 kg. el kilogramo 5,67 y 6,40, puros de sémola en envases de 400 gr. 3,71 y 4,20, envases de 1 kg. 6,72 y 7,60, en envases de 5 y 10 kg. el kilogramo 6,06 y 6,80. Fideos especiales semolados o sémola, en estuche celofán de 400 gr. 3,34 y 3,80. Fideos con huevo, o verdura, u hortaliza, en estuche celofán de 400 gr. 5,19 y 5,90. Canelones, lasagnas y fusillis, en estuches de 400 gr. 5,19 y 5,90.

Conmovióse la población y desatáronse perplejidades en el ámbito político

Especial para NA
por Jorge Zalazar

BUENOS AIRES, 5. — El impacto de los anuncios del nuevo ministro de Economía no sólo ha conmovido a todos los niveles de la población, también ha desatado un sinnúmero de perplejidades en el ámbito de la política nacional. Pocos precedentes se recuerdan (si es que los hubo en igual dimensión) en materia de "shock" a la realidad del país como la actual balumba de medidas económicas. Y nunca, como esta vez, la capacidad de réplica ha resultado tan disminuida por el vigor y la rapidez de la decisión oficial que, ni decirlo, superó todo cálculo y expectativa.

Mientras los diversos sectores políticos —incluyendo acaso partes del propio oficialismo, sobre todo de su rama sindical— se aprestan a emitir juicios y a reacomodar sus actitudes, se hacen oportunas algunas consideraciones que, sin duda, ya estaban en el ánimo de los observadores.

Tercera experiencia económica

Por lo pronto, la siguiente: en dos años de gestión, el gobierno justicialista ha hecho experiencias económicas e inicia una tercera que, dígase lo que se quiera, responde a tres distintas y en buena medida opuestas concepciones políticas de la economía. Aunque el gobierno se inspire siempre —y nadie puede dudarlo— en la doctrina peronista, su área de realidades materiales ha estado y está sujeta a cambiantes filosofías. Entre la euforia expansionista de Gelbard, el severo realismo de Gómez Morales y la pragmática resolutividad de Celestino Rodrigo, se interponen, no diremos abismos, pero sí ingentes distancias.

Gelbard y Gómez Morales

Vamos a explicarnos. Gelbard, por ejemplo, además de jactarse de haber reducido la inflación a cero, congeló precios y estimuló el consumo. Consideraba fundamental que la gente gastara, toda vez que ello, según su criterio, alimentaba un circuito de mayor producción y sostenía altos niveles ocupacionales.

Gómez Morales, su sucesor, desarrolló ideas opuestas: el mayor consumo sólo servía para alimentar la espiral de la inflación (que ya no estaba en cero) y la producción en el caso de las industrias sin reequipamiento adecuado, se tornaba un factor negativo. Celestino Rodrigo, ahora, clama virtualmente para que "el pueblo consuma sólo lo indispensable y ahorre todo lo que pueda".

Si en el caso de Gelbard podría hablarse de una alegría populista, en el de Gómez Morales habría que señalar una sobria, cuando no severa, disposición restrictiva. En cambio, en el de Celestino Rodrigo se deberían usar sus propias palabras "o me matan o empezamos a hacer las cosas bien".

Razones de Rodrigo

Al nuevo ministro de Economía le sobran razones para pedir que las cosas se hagan bien. El cuadro de la situación que describió a través de su discurso —ya conocido de antemano por los especialistas— sólo se resuelve por medio de medidas drásticas. El acaba de adoptarlas todas juntas. Ello puede ser —y es, en definitiva— económicamente correcta. ¿Pero lo es también políticamente?.

Se entiende que empleamos el término "políticamente" en su mejor y más legítimo alcance. Descártese, en consecuencia, toda connotación inferior, en sentido demagógico o electoralista. Si lo político precede a lo económico, si lo político es consenso, concertación de voluntades, búsqueda de equilibrio, si lo político es, en suma, el arte de gobernar ¿resultaba conveniente lanzar de golpe, en lugar de hacerlo gradualmente un conjunto de medidas tan rigurosas y severas como las qu ya conoce el país?.

En una empresa en quiebra o al borde de la cesación de pagos, es inevitable la adopción de decisiones inmediatas y totales para su salvación. Pero el símil vale relativamente para el caso de un país. Entre otras razones, porque un país nunca va a la quiebra, por lo menos jurídicamente. Y porque las exigencias de eficiencia, válidas en el plano de la empresa, no lo son tanto en el de un país. En aquélla se define exclusivamente un patrimonio económico-financiero; en éste se resguarda, ante todo, un capital humano. Claro que un país es una empresa, pero en un sentido adjetivo. El error en el que a veces se incurre, con la mejor de las intenciones, es el de convertirlo en sustantivo común.

Por lo demás —y colocando la cuestión en un nivel exclusivamente práctico— caben otras preguntas: ¿Existía un contexto adecuado para recibir de una sola emisión todas las medidas?. ¿Se daban las condiciones políticas, sociales y de seguridad más convenientes?.

Lamentablemente nadie tiene las respuestas justas. Sólo los hechos venideros podrán darlas. Es de desear que éstas no conspiren contra el deseo por todos compartido —aunque desde distintos puntos de vista y con diversas razones— de que "las cosas se hagan bien".

Basile inició una gira por el interior para entregar 334 casas

BUENOS AIRES, 5 (Télam) — El secretario de Vivienda y Urbanismo, Juan Carlos Basile, responsabilizó hoy aquí a los especuladores por los "graves problemas que el gobierno justicialista debe afrontar para dar cumplimiento al plan global de 510.000 viviendas que se ha propuesto realizar".

Basile formuló declaraciones momentos antes de partir desde el aeroparque Jorge Newbery con destino a Santiago del Estero —primer punto de una gira que abarcará a varias provincias— donde entregará a sus adjudicatarios 48 viviendas.

Dijo que "las dos terceras partes de las viviendas que se construyen están en el interior del país y el resto en el Gran Buenos Aires".

Añadió que en lo que resta del año se piensa concluir la construcción de "80.000 viviendas previstas en los planes Alborada, Eva Perón y 17 de Octubre".

Desde Santiago del Estero Basile se trasladará a la ciudad de Córdoba donde entregará 103 viviendas en el barrio Santa Isabel.

En la ciudad de Santa Rosa, La Pampa, —su posterior destino— habilitará dos grupos habitacionales de 46 casas cada uno.

Continuando con su gira Basile entregará 73 viviendas en El Chaco; 20 en San Rafael, Mendoza; 18 en San Gerónimo Norte, Santa Fe y, por último, 26 en la ciudad de Tandil, Buenos Aires.

El arribo a la provincia norteña

SANTIAGO DEL ESTERO, 5 (Télam). — El Secretario de Vivienda y Urbanismo de la Nación, Juan C. Basile, arribó esta tarde al aeropuerto de Mal Paso acompañado de altos funcionarios de la cartera.

Fue recibido por el gobernador de la provincia, Carlos Juárez y miembros de su gabinete.

De inmediato el ingeniero Basile ascendió a un helicóptero en compañía del mandatario provincial para sobrevolar la ciudad capital y La Banda y observar las obras en construcción de barrios en distintas zonas.

El gobierno declaró al titular de la Secretaría de Vivienda y urbanismo "huesped oficial del gobierno de Santiago del Estero, mientras dure su permanencia en territorio provincial".

DOCTOR
Horacio Cuervo Zenie
OBESIDAD
Av. España 2678 Tel 250956.
TURNOS: de 16 a 22 horas.
23|4|F|55046|Pte.

PRINCIPE e Hijos s. r. l.

Fabricantes y Distribuidores de Artículos de Limpieza. Con depósito en calles España esquina Espejo, Las Heras

Comunica a sus clientes, amigos y favorecedores que los artículos de limpieza que la firma fabrica y distribuye, gozan del más amplio prestigio en cuanto a calidad y duración.

Por esta razón y ante la posibilidad de que se use su nombre con mercaderías inferiores, ha resuelto munir a sus viajantes de la credencial pertinente, que ruega se exija en todos los casos.

LA GERENCIA

CAMBER

6 6 F 66343 6 6

El grabado muestra parte de los daños que provocó la bomba que estalló en la madrugada de ayer en la sede del Sindicato de Taxis de Córdoba. (Radiofoto de NA).

Signos de inquietud obrera hubo en Córdoba

Convocó a un plenario la regional de la CGT

CORDOBA, 5 (NA). — Los anuncios de aumentos de tarifas de servicios públicos y de combustibles, formulados anoche por el ministro de Economía de la Nación, provocaron diversas reacciones en esta provincia, siendo las mas espectaculares lo resuelto, por los trabajadores mecánicos del transporte automotor y de las plantas de Motores Diesel, que abandonaron sus tareas y posteriormente dieron a conocer comunicados concebidos en duros términos.

Por otra parte, se supo que la CGT local convocó a plenario de delegados para tratar la situación gremial en la provincia.

Los comunicados aludidos, fueron dados a la prensa por las autoridades del Sindicato de Mecánicos y Afines del Transporte Automotor (SMATA) y por el Sindicato de Trabajadores de Motores Diesel Livianos, que agrupa a los trabajadores de la empresa Perkins Argentina.

El documento del SMATA dice "la comisión normalizadora del SMATA, seccional Córdoba, y el cuerpo de delegados de los trabajadores mecanicos de Córdoba, se dirigen a la opinión pública para hacer conocer que en el día de la fecha, ante los anuncios realizados y que son de público conocimiento, con respecto al aumento de los combustibles, los trabajadores mecanicos hicieron abandono de sus tareas para posteriormente dirigirse al local sindical donde se llevó a cabo una asamblea que llego a las siguientes conclusiones".

"Que los compañeros mecánicos de Córdoba son conscientes que los momentos que vive esta seccional son comunes a todos los trabajadores del país. Que los compañeros concurran a los lugares de trabajo —que tambien son lugares de lucha— y permanezcan en los mismos, aguardando disciplinadamente las decisiones que orgánicamente se vayan resolviendo, en actitud de alerta por lo que pudiera acarrear los aumentos mencionados precedentemente".

"Expresa su profunda preocupacion por las medidas adoptadas y espera el tiempo prudencial para senalar, si fuera necesario una vez mas, a aquellos funcionarios que no esten consustanciados con la hora de recuperacion nacional en que estamos empenados todos los argentinos, y toman medidas que no hacen otra cosa que justificar y alentar posiciones de derecha y de izquierda antagonicas al pueblo".

"Por todo esto —agrega el comunicado— la asamblea de los trabajadores resolvio: 1) abandonar tareas a partir de las 10, con centracion frente a la planta a fin de realizar una asamblea masiva junto a los trabajadores de grandes motores diesel Thompson Ramco Argentina, que tambien realizaron abandono de tareas para repudiar la actual politica economica, la cual no tiene en cuenta los más mínimos intereses de los trabajadores".

"2) Ante el panorama que se nos presenta al haberse desatado una inflacion galopante a la cual las autoridades no ponen freno, los trabajadores no podemos menos que incrementar nuestro pedido de aumento de salarios, llevándolo del ciento por ciento, a doscientos por ciento, con lo cual recien veriamos equilibrado nuestro presupuesto familiar".

"3) Invitar a todos los trabajadores de los demas gremios y al pueblo en general a levantar su voz de protesta —dice el comunicado de los trabajadores de Perkins— en contra de este caos económico que atravesamos y organizarnos y unirnos para que nuestra lucha tenga más fuerza".

Esta mañana se advertían signos de inquietud en el panorama gremial de esta provincia, a raíz de los anuncios económicos formulados anoche por el ministro Rodrigo. El clima de inquietud también respondía al estancamiento en que han estado las tratativas en las comisiones paritarias.

Los abandonos de tareas ocurridos antes del mediodía se produjeron en establecimientos fabriles en los que previamente se realizaron asambleas de los trabajadores.

Quiniela de Mendoza

En el sorteo de la Quiniela de Mendoza, realizado anoche, resultaron favorecidos los siguientes números, según el extracto del Banco de Previsión Social.

1º Premio	.....	705
2º	"	992
3º	"	522
4º	"	673
5º	"	247
6º	"	461
7º	"	349
8º	"	385
9º	"	953
10º	"	033
11º	"	284
12º	"	087
13º	"	476
14º	"	216
15º	"	293
16º	"	824
17º	"	911
18º	"	562
19º	"	077
20º	"	993

Buenos Aires

LA PLATA, 5 (NA). - Primeros premios de la Lotería de la Provincia, sorteada hoy:

24622	.....	$ 900.000
29271	.....	" 90.000
6160	.....	" 51.000
35267	.....	" 21.000
22088	.....	" 12.000
31017	.....	" 4.500
31263	.....	" 4.500
21662	.....	" 2.100
27945	.....	" 2.100
33583	.....	" 2.100
1470	.....	" 1.500
4204	.....	" 1.500
6739	.....	" 1.500
7844	.....	" 1.500
8112	.....	" 1.500
20179	.....	" 1.500
23715	.....	" 1.500
23792	.....	" 1.500
26648	.....	" 1.500
35691	.....	" 1.500

EDICTO DE NOTIFICACION

De acuerdo a las disposiciones del Art. 12º de la Ley 2.508, el Departamento General de Irrigación notifica por el término de diez (10) días hábiles a todos los regantes de la Rama Nº 5 del Canal Matriz Real del Padre, que las obras: "Canal Matriz Real del Padre - Sistematización de Riego en Rama 5 - Río Atuel", financiadas con fondos de la citada ley, requieren una cuota de remboiso de $ 12.05 por Ha. y año, durante seis (6) años, sujeta a reajuste de acuerdo al real costo de la obra, según expediente Nº 122.335-OS-8. - Firmado: Julio I. Terraza, superintendente interino.

5 6 F 66307 6 6

Las medidas económicas provocaron desconcierto

La Capital presentó una fisonomía distinta a la habitual

BUENOS AIRES, 5 (NA). — Fuerte impacto causó en la opinión pública de todo el país las drásticas medidas económicas anunciadas en la noche del miércoles por el gobierno nacional, que incluyeron una devaluación monetaria del orden del cien por ciento, y aumentos de tarifas de combustibles y servicios públicos que oscilan entre el 50 y el 150 por ciento, en cifras redondas.

Los guarismos, como se sabe, fueron anunciados por el nuevo ministro de Economía, Celestino Rodrigo, quien 48 horas antes, en su primer mensaje al país, pronunciado a poco de asumir su cargo, había anticipado su intención de adoptar decisiones necesariamente severas "que provocarán el desconcierto de algunos y reacciones en otros".

Sin duda, si en algo acertó el ministro, fue precisamente en esa profecía. El desconcierto cundió durante toda la jornada de hoy en vastos sectores de la población, aun aquellos ubicados en niveles sociales bien diferentes entre sí, y a ello siguieron las reacciones que con el correr del día se fueron acentuando, hasta extenderse incluso al ámbito parlamentario, a la conducción sindical y al campo laboral. En este último orden, las más concretas manifestaciones del impacto se produjeron en la provincia de Córdoba, donde los trabajadores de varias de las grandes fábricas de automotores allí instaladas, abandonaron sus tareas.

Es que, aun preparada desde varios días atrás por los trascendidos periodísticos, y luego por las propias manifestaciones ministeriales, para recibir anuncios poco gratos, a la población le resultó difícil absorber la noticia de aumentos tales como los que se conocieron en la noche del miércoles.

Debe señalarse que el procedimiento elegido por el ministro para comunicar sus decisiones —conferencia de prensa y no mensaje radiotelevisado— demoró en cierta medida la difusión del anuncio que sólo llegó a la población a través de los matutinos de hoy.

Estos se agotaron rápidamente, y antes de promediar la mañana ya no quedaba un sólo ejemplar en los kioscos. Y para entonces, el tema de los aumentos era motivo obligado de los corrillos que obreros y empleados formaron en sus lugares de trabajo, antes de iniciar la jornada de labor.

Paralelamente comenzó a observarse que la ciudad presentaba una fisonomía diferente a la habitual. Sus calles, comunmente atiborradas de vehículos, aparecieron extrañamente despejadas, mucho más de lo que impone la veda de tránsito de los días jueves.

Ese fue el primer efecto tangible de los nuevos valores de los combustibles, y el siguiente lo constituyó una manifestación de taxistas que con sus automóviles se concentraron en la Plaza de Mayo haciendo sonar sus bocinas y reclamando una inmediata solución a su problema.

Para entonces, los pocos coches de alquiler que circulaban por la ciudad, lo hacían aplicando tarifas decididas por los propios choferes, que resultaron notoriamente desiguales y que en algunos casos dieron lugar a incidentes con los pasajeros, sin mayores consecuencias.

Para este sector, sin embargo, la solución llegó rápidamente: cerca del mediodía se anunció una nueva tarifa para los taximetros, que elevó de 500 a 1200 pesos la bajada de bandera de 150 a 120 pesos viejos cada 170 metros subsiguientes.

No hubo tan dinámica diligencia, en cambio, para dar satisfacción a los propietarios de transportes colectivos, que enfrentados a un aumento del orden del 50 por ciento en el costo del gas oil, optaron por restringir sensiblemente la circulación de sus unidades.

Ello dio lugar a que circularan las más variadas versiones sobre un inminente cese total de los servicios, pero ello fue expresamente desmentido por la Cámara Empresaria del Autotransporte.

Con todo, quedó flotando la impresión de que, de no arbitrarse rápidamente medidas que permitan a los transportistas enjugar el quebranto emergente del aumento del combustible, podría en cualquier momento llegarse a una situación de fuerza.

Por otra parte, y más allá de estos efectos inmediatos de los aumentos, la opinión pública centró su preocupación sobre la repercusión que ellos tendrán inevitablemente sobre toda la actividad económica, en una cadena multiplicadora de proporciones poco previsibles.

En este orden, la mayoría de los comentarios estuvieron referidos a lo que sucederá en las comisiones paritarias que discuten los nuevos convenios de labor, sometidas de hecho a la presión de una inminente ola de aumentos de precios que restará proporción al 38 por ciento señalado oficiosamente como el nivel acordado para las mejoras salariales.

Debe tenerse en cuenta que dicho nivel ya habia despertado, antes de conocerse las medidas anunciadas por Rodrigo, serias resistencias que ahora, obviamente, deben haberse acentuado.

Ese convencimiento generó a su vez otras innumerables versiones, que corrieron durante el día en los medios sindicales y políticos, y en algunas de las cuales los altos componentes de la cúpula sindical aparecen adoptando drásticas determinaciones personales.

También se agregaron, para contribuir a ese clima, noticias procedentes del interior del país dando cuenta de una visible inquietud en el campo laboral.

Sería modificado el régimen impositivo

Derogarían el impuesto a las ganancias y al valor agregado. Iniciaron estudios

BUENOS AIRES, 5 (NA).— La secretaría de Hacienda se encuentra estudiando la derogación en el futuro inmediato del impuesto a las ganancias y del impuesto al valor agregado, según revelaron hoy funcionarios de la esfera económica.

El impuesto a las ganancias fue el que sustituyó al impuesto a los réditos a partir del 1º de enero de este año, en tanto el impuesto al valor agregado sustituyó, también a partir de esa fecha, al impuesto a las ventas.

Ambos gravámenes, según explicaron funcionarios consultados, son de difícil aplicación, permiten una fácil evasión, de gran costo de recaudación y contribuyen a la formación de fondos y capitales negros.

Esos mismos funcionarios indicaron que los contribuyentes deben dedicar un largo espacio de tiempo a leer y entender las complicadas normas y formularios que ha dado la Dirección General Impositiva para la liquidación de esos impuestos, restando así horas útiles que el país necesita con urgencia.

Los fondos que ingresan al Tesoro, por otra parte, por esos impuestos serían cubiertos con otros gravámenes que reunirían las características de una liquidación más sencilla, un bajo costo de fiscalización y permitirían, además, reinvertir en el país las utilidades obtenidas por las empresas.

Asimismo, la Secretaría de Estado de Hacienda, donde se están estudiando estas medidas, analizaría las normas a dictar para que los contribuyentes regularicen su situación con el Fisco por sus impuestos vencidos hasta el 31 de diciembre de 1974, dentro de la idea de que aquellos que no lo hagan a breve plazo tendrán que abonar sus deudas a valores constantes calculados desde la fecha de la evasión, figura ésta que por primera vez se aplicaría, o sea revaluar las deudas de acuerdo con el valor de la moneda.

Además de ello, se les aplicaría severas penalidades. Lógicamente, para poder establecer un sistema de este tipo, sería menester establecer previamente un blanqueo de capitales.

En Formosa fue firmado el convenio de prensa

FORMOSA, 5 (Télam). Fue firmado aquí el primer convenio colectivo de trabajo de trabajadores de Prensa, que regirá para el gremio correspondiente, en esta provincia.

En él se establecen, entre otras condiciones, licencia de 10 días por matrimonio; tres días por nacimiento con reducción de dos horas por jornada laboral, durante los siete días subsiguientes; cinco días corridos por fallecimiento de cónyuge, hijos y padres, tres por hermanos, padres políticos, hermanos políticos e hijos políticos; 20 días corridos por año, por estudios; un máximo de 60 días de licencia sin goce de sueldo, por año; además de las licencias correspondientes por antigüedad y otras cuestiones.

Sobre salarios se acordó la siguiente escala: en redacción: el aspirante 3.000 pesos; el reportero 3.900; el cronista, 4.500; el redactor 5.500; el jefe de sección, 6.450; el editorialista, 6.750; el secretario de redacción, 7.140 y el jefe de redacción, 8.250.

En administración: cadete, 2.760; ayudante, 3.174; auxiliar, 3.588; auxiliar primero, 4.002; jefe de sección, 6.210.

En expedición y distribución: ayudante, 2.760; auxiliar, 3.174; auxiliar primero, 3.588.

En intendencia: peón, 2.760; auxiliar, 3.174; mayordomo, 8.588. En secciones técnicas: auxiliar, 2.760; jefe de sección, 6.450.

Acordóse doble franco en Salta

SALTA, 5 (Télam). — La filial local del Sindicato de Prensa anunció hoy aquí que se había logrado la implantación del doble franco semanal.

La conquista social se logró luego de tres días de deliberaciones entre el gremio y representantes de las empresas periodísticas.

Estado de alerta en Rosario

ROSARIO 5 (NA). — El Sindicato de Prensa de esta ciudad resolvió mantener el estado de alerta y asamblea permanente, con motivo de lo que calificó de "maniobras dilatorias del sector empresario" en las discusiones paritarias y el trabajo a reglamento y quite de colaboración con las empresas, a partir de las 20 de ayer.

Vió..! OTRO LUMINOSO
carrió
AVDA. BRA. de los ANDES 445
Tel. 256971 - San José - Mza.

EDICTO DE NOTIFICACION

De acuerdo a las disposiciones del Art. 12º de la Ley 2.508, el Departamento General de Irrigación notifica por el término de diez (10) días hábiles a todos los regantes del Canal Ancón, que las obras "Canal Ancón - Construcción Alambrada de Protección - San José", financiadas con fondos de la citada ley, requieren una cuota de remboiso de $ 6.33 por Ha. y año, durante seis (6) años, sujeta a reajuste de acuerdo al real costo de la obra, según Expediente Nº 122.266-OS-8. - Firmado: Julio I. Terraza, superintendente interino.

5 6 F 66305 6 6

CALEFACCION de todo tipo con: ORBIS

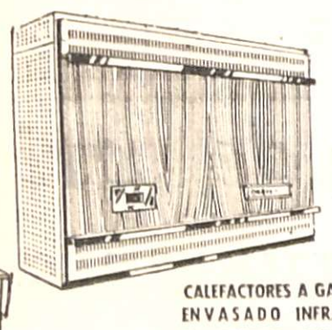

CALEFACTORES A GAS Y GAS ENVASADO INFRARROJO, CONVECTORES, TIRAJE BALANCEADO

INFORMESE SOBRE CALEFACCION CENTRAL ORBIS

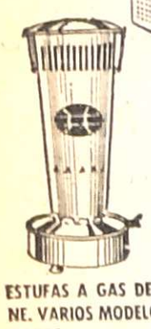

ESTUFAS A GAS DE KEROSENE. VARIOS MODELOS Y FORMATOS

AMPLIO SURTIDO DE LEÑO GAS MAXI-LENTOS Y LEÑOS CIRCULARES

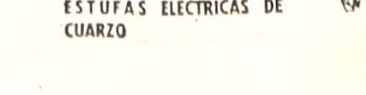

ESTUFAS ELECTRICAS DE CUARZO

TODA SU CALEFACCION EN ORBIS Mendoza S.A.C.

EN MENDOZA: BUENOS AIRES 233 - TELF. 252947
EN SAN JUAN: SANTA FE 207 ESTE - TELF. 24614

Unión Cívica Radical

El Comité de la Provincia cita al CONGRESO GENERAL ORDINARIO de la UNION CIVICA RADICAL para el **día 8 del corriente, a las 9,30 hs. en el local de la Sociedad Italiana "CRISTOFORO COLOMBO"**, calle Antonio Tomba 246 - de Godoy Cruz, para tratar el siguiente:

ORDEN DEL DIA

1º - Designación de autoridades del Congreso.
2º - Designación de los integrantes de la Junta Electoral, Tribunal de Conducta y Comisión de Cuentas.
3º - Informe del Comité de la Provincia.
4º - Informe de los Diputados Nacionales.
5º - Informe de los ex - bloques parlamentarios Provinciales.
6º - Análisis de la situación política actual.
7º - Asuntos Varios.

ALFREDO MOSSO — Secretario General
ALBERTO R. DAY — Presidente Comité Provincia U. C. R. Mendoza

6 6 F 66530 6 6

Compañía de Seguros
LA MERCANTIL ANDINA
SOCIEDAD ANONIMA

CONVOCATORIA

Por disposición del Directorio y de acuerdo a lo que establecen los Estatutos de la Sociedad, se convoca a los señores accionistas a Asamblea General Ordinaria para el día 23 de junio de 1975, a las 11,00 horas, en el local de la Compañía, calle Necochea 183, Mendoza, para tratar el siguiente

ORDEN DEL DIA

1º) Aumento de Capital social y su emisión para cubrir $ 200.000,— (doscientos mil), por capitalización de dividendos Ejercicio 1973/74.

2º) Designación de dos accionistas para firmar el Acta.

De acuerdo a lo dispuesto por el Art. 10 de los Estatutos, el accionista que deseare tomar parte en la Asamblea, deberá depositar sus acciones o el certificado de depósito del Banco en donde las tuviere, en la Caja de la Sociedad con tres días de anticipación por lo menos, al fijado por la Asamblea.

4 6 F 66216 6 6

POR QUÉ - CÓMO DÓNDE - CUÁNDO

El porqué de las malas relaciones sexuales en el matrimonio.
Hablan dos reconocidos psicoanalistas.

Cómo criar un hijo psicológicamente sano.
Lo que ningún padre debe dejar de saber.

Dónde conseguir todos los regalos para el día del padre.
Lo más lindo, al menor precio.

¿Cuándo? ¡Ultrarápido! Para tejer hoy y usar ya.
El tricot que impone la moda.

Para todas, siempre hay mucho más en Vosotras: Decoración: los tres mejores decoradores de Buenos Aires, marcan las tendencias del '75.
Moda: la ropa de todos los días.
Peinados: uno para cada una.
Riase: los mejores nos cuentan sus chistes.

Revista VOSOTRAS
más que nunca. Ya apareció.

...Y LOS DOS MEJORES CUENTOS DE AMOR ARGENTINOS ESCRITOS POR: SILVINA OCAMPO Y ALICIA JURADO.

Suspenden la compra de nafta los expendedores

Piden la reintegración del capital mínimo operativo

BUENOS AIRES, 5 (NA). — La Asociación de Estaciones de Servicio de la República Argentina resolvió esta noche no comprar combustibles "hasta tanto se reintegre a cada expendedor el producto del capital mínimo operativo" a partir del sábado 7 del corriente y reclamó que se abonen a los expendedores los montos que les adeudan las compañías petroleras.

La resolución fue difundida esta noche en un comunicado que expresa textualmente:

"El consejo directivo de la Asociación de Estaciones de Servicio de la República Argentina, reunido en sesión permanente desde las primeras horas de hoy, y ante la situación caótica por la que atraviesa el sector, luego de un análisis consideró:

"1) Que los expendedores de todo el país por el deterioro sufrido como consecuencia de la política agresiva contra sus legítimos intereses actualmente no están en condiciones de reponer por sus propios medios, el capital mínimo necesario para continuar operando en el comercio de hidrocarburos derivados del petróleo, a los nuevos precios determinados en la fecha.

2) Que los expendedores que dependían hasta la nacionalización de las bocas de expendio de las empresas permisionarias y algunas de YPF, no han percibido aún —habiendo transcurrido ya más de cuatro meses— las bonificaciones correspondientes que oportunamente otorgará el superior gobierno de la Nación, con vigencia del 1 de febrero de 1975 en ocasión del anterior aumento en el precio de los combustibles.

3) Que desde esa misma fecha se le ha negado los reconocimientos por mermas volumétricas y temperaturas que hasta entonces aún en forma irregular percibían. Que de ninguna manera pueden absorber con la rentabilidad negativa que adquieren sus empresas los incrementos en los costos operativos que se han venido sucediendo y que son de público conocimiento cuya documentación probatoria oportunamente se dará a conocer a la opinión pública en estudios económicos presentados en su momento a la autoridad competente y que nunca fueron refutados.

4) Que han sido desabastecidos y despojados del patrimonio que le es propio, sin tener en cuenta en absoluto ni sus necesidades ni sus esfuerzos ni la importancia de sus fuentes de trabajo.

5) Que desde la nacionalización de las bocas de expendio, este sector, con profundo sentido nacional aprobara con manifiesto y públicamente documentado fervor patriótico, se ha visto afectado en todos los aspectos de su honesta actividad comercial e injustamente perjudicados, lo que evidentemente no hace ni a la liberación ni a la reconstrucción del país.

6) Por todo lo cual resuelve:

Cesar a partir de las cero hora del sábado 7 del corriente la compra de productos derivados del petróleo, hasta tanto se reintegre a cada expendedor el producto del capital mínimo operativo, esto es el promedio de tres días de venta a precio anterior al aumento.

7) Se abone a todos los expendedores de todo el país, los montos que injusta e ilegalmente las compañías petroleras les adeudan pagos que deberán efectivizarse entregando el producto que solicite el expendedor, al precio que tenía en el momento en que originó la deuda, por cuanto es lesivo e ilegítimo que las empresas petroleras se enriquezcan a costa del expendedor, haciendo los pagos sin tener en cuenta la devaluación monetaria y consiguiente inflación, lo cual implica un verdadero despojo por una caprichosa demora en el pago, al patrimonio logrado por el expendedor a través de largos años de lucha y sacrificio.

Tome Arceli

CIRCULO DE PERIODISTAS DE MENDOZA

1810 - 7 de Junio - 1975

Día del Periodista

La Comisión Directiva del Círculo de Periodistas de Mendoza invita en forma especial a los deudos de los periodistas fallecidos, a los asociados y a sus familiares, a la misa que el 7 del corriente "Día del Periodista", a las 11.30 oficiará el Excmo. Señor Arzobispo de Mendoza, Monseñor Olimpio Santiago Maresma en la capilla del panteón de la entidad, cementerio de la Capital, en memoria de los profesionales fallecidos.

Esta será la única ceremonia conmemorativa de la fecha, dado que han sido suspendidos los actos festivos, en homenaje a los hombres de prensa desaparecidos en cumplimiento de su misión específica de informar.

El Círculo de Periodistas de Mendoza aspira a que esta festividad, tan cara a los hombres de prensa, tenga el clima propicio que otorga la pacificación de los espíritus, con el pleno respeto a la abnegada labor del periodista que sectores no identificados pretenden obstruir mediante la violencia, modalidad ajena y reñida con nuestra idiosincracia eminentemente democrática.

LA COMISION DIRECTIVA

6 6 F 66498 6 6

Los proyectos sobre radio, televisión y cine

El secretario de Prensa y Difusión de la Presidencia de la Nación, José María Villone, en otra reunión con legisladores, con quienes prosiguió considerando los futuros regímenes legales para la radio, la televisión y la cinematografía argentina. (Radiofoto de NA).

Fijaron nuevas tarifas para taxis y colectivos

Rigen desde anoche los nuevos precios. Los aumentos

BUENOS AIRES, 5 (Télam) — La Secretaría de Estado de Transporte y Obras Públicas informó esta noche que a partir de las cero hora del día de mañana, viernes 6 de junio, regirán las nuevas tarifas de aplicación para las empresas de autotransporte público de pasajeros de jurisdicción nacional.

El aumento autorizado a los servicios urbanos, suburbanos e interurbanos de autotransporte que se aplicará luego de medianoche, es del cincuenta por ciento sobre las tarifas actuales.

Las tarifas a regir serán las siguientes:

I — Líneas del distrito federal. — De 0 a 3 Km. $ 1,50; de 3 a 6 Km. $ 2,00; de 6 a 12 Km. $ 2,50; de 12 a 30 Km. $ 3,00 y más de 30 Km. $ 3,00.

II — Líneas suburbanas Grupo 1 — De 0 a 3 Km. $ 1,50; de 3 a 9 Km. $ 2,50; de 9 a 12 Km. $ 3,00; de 12 a 15 Km. $ 3.50; de 15 a 27 Km. $ 4,00; de 27 a 36 Km. $ 4,50; de 36 a 45Km. $ 5,00 y más de 45 Km. $ 5,00.

III — Líneas suburbanas Grupo 2 — Tarifa mínima pesos 3,50.

IV — Líneas interurbanas — Tarifa mínima $ 4,50.

Aumento del 40% para los taxis

BUENOS AIRES, 5 (NA). — Los taxistas de la Capital Federal consiguieron hoy la inmediata actualización de las tarifas de acuerdo a los nuevos precios de los combustibles y beneficiaron a su vez a los colegas del resto del país, al obtener la autorización de la Secretaría de Comercio para incrementar el valor de los viajes en un 140 por ciento.

Los conductores de los taxis fueron los primeros en reaccionar frente a los anuncios efectuados anoche por el ministro de Economía, y las primeras horas de la madrugada de hoy, mostraron la ciudad sin taxis. Por la mañana, la zona de Plaza de Mayo y las adyacencias de la municipalidad, fueron prácticamente rodeadas por varios centenares de vehículos, y al tiempo miembros del secretariado del Sindicato Unico de Taxis solicitaban y obtenían una entrevista con el intendente municipal.

Las tratativas dieron rápido resultado ya que al mediodía se anunció oficialmente que el secretario de Comercio renunciante, José Alloatti había autorizado la nueva tarifa de 1.200 pesos para la bajada de bandera y 120 pesos por cada ficha correspondiente a 170 metros de recorrido o minuto de espera. El incremento representa un 140 por ciento que a la vez fue autorizado, por la misma resolución para los servicios de taxis de todo el país.

No obstante la situación podría no estar superada ya que los propietarios de taxímetros nucleados en la Federación Metropolitana, solicitaban un incremento de 200 por ciento en las tarifas, aduciendo que al aumento de los combustibles debían sumarse los precios de otros insumos también incrementados en los últimos tiempos.

EL PADRE

Celebra su día en junio, exactamente el tercer domingo, día 15. RIGARS, conciente de los inconvenientes en las compras de último momento, tiene ya todo dispuesto para ofrecer a hijos previsores regalos RIGARS para padres felices.

Fracasó una solicitud de interpelación a Rodrigo

La bancada del FREJULI dejó sin quórum la Cámara

BUENOS AIRES, 5 (NA). — Dejando al cuerpo sin número suficiente para votar una moción de orden, la bancada oficialista de la Cámara de Diputados impidió esta tarde que el cuerpo convocara al ministro de Economía, Celestino Rodrigo, para que ofreciera explicaciones sobre las medidas económicas que anunció el miércoles por la noche.

La idea de reclamar la presencia del ministro en el recinto contó con el apoyo de distintos sectores pero finalmente no pudo concretarse por la circunstancia apuntada.

Al frustrarse la sesión, también quedó demorada la continuación del debate sobre el proyecto de ley que autoriza la expropiación de los bienes físicos de cinco canales de televisión actualmente intervenidos y administrados por el Estado.

La propuesta de interpelación, formulada por Cristina Guzmán (federalista popular, Jujuy), generó un tenso y discontinuo debate que incluyó, por momentos, la estridencia de las campanas de orden.

La bancada gubernamental ante el reclamo de la concurrencia del ministro Celestino Rodrigo, que también fue solicitada por Antonio Tróccoli (UCR, Buenos Aires), no evidenció mayor preocupación para que sus miembros ocuparan las bancas y asegurar así quórum.

Por otra parte, y desde hora temprana, circularon versiones que indicaban el fracaso de la sesión. Mañana, viernes 6, tampoco deliberará Diputados. El acuerdo fue concertado entre los bloques justicialista y radical.

Al reanudarse la sesión —eran las 16.45— poco más de cincuenta legisladores ocupaban los escaños.

Rápidamente Juan Cardenal (federalista popular, Tucumán) aludió "a los espectaculares anuncios del ministro de Economía". Los calificó como "El Rodrigazo", y consechó risas.

Estimó que correspondía el replanteo del proyecto de expropiación de los canales de televisión "en razón del gasto que habrá de producir y que calculó deberá ser cuantioso". Aseguró, además, que "no se trata de un problema urgente". Hizo moción de orden para que la iniciativa fuera derivada a la comisión bicameral que estudiará el régimen jurídico futuro para las radiemisoras y televisión.

En cambio Cristina Guzmán, abroquelándose en el reglamento exigió la inmediata presencia del equipo económico.

"Anoche —dijo— se han tomado medidas económicas y no tenemos conocimiento de un plan concreto sobre el particular. Vamos a dejar una actitud si se quiere pasiva para comenzar a desempeñar el papel que realmente nos corresponde como integrantes del parlamento". Advirtió que reclamaba un pronunciamiento inmediato.

Antonio Tróccoli abordó el mismo tema. Expresó que existe "estupor ante algunas de las medidas conocidas. Nadie podría prever que los aumentos y el tratamiento del "shock" tuvieran la intensidad y la profundidad que revisten dichas medidas".

Precisó: "todos estamos comprometidos a llevar adelante un proceso económico de desarrollo autónomo, pero con justicia social. Aquí las víctimas serán todos los sectores de medianos y bajos ingresos, que, de pronto, pueden quedar definitivamente descolocados".

La UCR criticó los incrementos

El Comité Nacional dio una declaración

BUENOS AIRES, 5 (NA). — La mesa directiva del comité nacional de la Unión Cívica Radical emitió hoy una declaración en la que expresa que "a pesar del requerimiento constante de replantear la política económica con la participación de los sectores sindicales, empresariales y políticos, se ha tomado una decisión sin consulta que, por lo menos, ha desconcertado a esos mismos sectores y al pueblo todo, cuya voluntad de cooperación no puede ser desconocida ni negada".

"La U.C.R. orientó su política hacia la superación de la crisis institucional provocada por sucesivos golpes de Estado mediante el fortalecimiento de la unidad nacional, la instalación de un gobierno genuinamente representativo de las mayorías populares, la concertación o coincidencias económico-sociales.

"Las recientes medidas anunciadas por el nuevo ministro de economía serán analizadas por la U.C.R. cuando se conozcan todas las disposiciones que integran el nuevo plan económico, pero desde ya formula las siguientes puntualizaciones.

"1) A pesar del requerimiento constante de replantear la política económica con la participación de los sectores sindicales, empresariales y políticos, se ha tomado una decisión sin consulta que, por lo menos, ha desconcertado a esos mismos sectores y al pueblo todo, cuya voluntad de cooperación no puede ser desconocida ni negada.

"2) Si la conclusión hubiera sido que era imposible aplicar un tratamiento gradual y flexible, como la U.C.R. propuso en lugar del tratamiento de "shock" tan agudo que se eligió, el impacto de estas medidas en el pueblo requería el apoyo de los más vastos sectores del país.

"3) En estas condiciones debemos señalar que no se fortalece la unidad nacional, el gobierno tiende al aislamiento y se abandonan la concertación y el diálogo por las decisiones unilaterales.

Argentina '78

Llámase a concurso público de méritos y antecedentes técnicos, económicos, financieros y de operatividad para la construcción y/o remodelación de estadios de fútbol en las ciudades de Buenos Aires, Mendoza, Córdoba, Rosario y Mar del Plata, a Empresas Constructoras, que se presenten solas y/o asociadas con Empresas de la localidad de la obra para la ejecución de las mismas, en el período comprendido entre los meses de Julio de 1975 a Octubre de 1977.

Presentación de ofertas, Comisión Nacional de Apoyo - Campeonato Mundial de Fútbol 1978 Suipacha 1111 - Piso 13°, hasta el día 20 de Junio de 1975.

Comisión Nacional de Apoyo al Mundial 1978

Secretaría de Estado de Deportes y Turismo

BIENESTAR SOCIAL MINISTERIO DEL PUEBLO

Cursos Regulares
Máquinas Contabilidad
Sábados de Tarde

IBM

Prepárese para ingresar a bancos, industria privada, pequeña y mediana empresa, establecimientos industriales vitivinícolas, etc.

PERFORACION - VERIFICACION - OPERACION
TEORIA - PRACTICA INTENSIVA
PROGRAMADOR COMPUTADORA/360
INTRODUCCION - DIAGRAMACION - ARCHIVO - TARJETA - CINTAS - DISCOS
INTEGRAL INSTITUTO DE ENSEÑANZA
(Insc. Min. Educ. y Justicia Nac. Ley 13.047. Art. 2º, Inc. c)
INFORMES E INSCRIPCION: DE LUNES A SABADOS DE 17.30 A 22. - COL. SAN L. GONZAGA. 9 DE JULIO 777. MENDOZA
20 5 F 62010 12 6 A

CAÑOS
Redondos - Cuadrados - Rectangulares
Para uso industrial. Caños pintados para placards. Surtido completo. Enviamos previo pago sobre Buenos Aires.
CAÑOS DOBLES G. S.R.L.
Dr. Luis Belaustegui 1741 - T. E. 58-1696 - Capital Federal
4 6 F 66029 11 6 A

Sr. EMPRESARIO TINTORERO

SABE UD. QUE SOLO LE QUEDAN

20 DIAS

DE VIDA A SU NEGOCIO...?

Concurra a la ASAMBLEA que convoca la Corporación Tintorerías, para el próximo DOMINGO 8 del corriente, a las 9 HORAS, en Patricias Mendocinas 1167, Mendoza, donde se informará sobre el estado caótico por la que atraviesan las finanzas de las empresas del ramo, ante la falta de actualización de las tarifas.

La Comisión Directiva

6 6 F 66552 7 6

PRECIOS MAXIMOS DE BEBIDAS SIN ALCOHOL

AUTORIZADOS POR EL MINISTERIO DE ECONOMIA DE LA PROVINCIA

AL COMERCIANTE

TAMAÑO	PRECIO
Chico (cajón 24 botellas)	$ 28,80
Mediano (cajón 24 botellas)	$ 33,60
Litro (cajón 12 botellas)	$ 42,24

a) Negocios minoristas

	AL MINORISTA	AL PUBLICO
Tamaño chico	$ 1,20	$ 1,40
Tamaño mediano	$ 1,40	$ 1,65
Tamaño litro	$ 3,52	$ 4,25

b) Pizzerías y/o similares de expendio sin laudo (las gaseosas de todo tipo deberán expenderse servidas en vaso o cañita de un solo uso).

	MOSTRADOR	MESA
Tamaño chico	$ 2,50	$ 2,80
Tamaño mediano	$ 3,00	$ 3,40

c) Restaurantes, bares y confiterías de expendio c/laudo.

	MOSTRADOR	MESA
Tamaño chico	$ 3,00	$ 3,60
Tamaño mediano	$ 3,60	$ 4,60

d) Tribunas de estadios deportivos (las gaseosas de todo tipo deberán expenderse servidas en vaso o cañita de un solo uso).

	PRECIO
Al público	$ 4,00

CAMARA DE INDUSTRIALES DE BEBIDAS SIN ALCOHOL
Integrante de la Unión Comercial e Industrial de Mendoza

DIVORCIO
Y CASAMIENTOS EN EL EXTRANJERO
Dra. Fariñas
AVENIDA ESPAÑA 868 - DPTO 4
TELEFONO 249492

CONSEJO PROFESIONAL DE CIENCIAS ECONOMICAS DE MENDOZA

Análisis Prospectivo de la Vitivinicultura

EXPORTACIONES

El Consejo Profesional de Ciencias Económicas de Mendoza, invita a todos los interesados en el tema, a una reunión plenaria que se realizará EN EL AUDITORIO DE LA FACULTAD DE CIENCIAS ECONOMICAS, HOY, A LAS 18. Con ello finalizan los actos programados para celebrar el Día del Graduado.

Especialmente invitados concurrirán autoridades y representantes de la Universidad Nacional de Cuyo (Facultad de Ciencias Económicas), Instituto Nacional de Vitivinicultura, INTA, Giol, CAVIC, Bolsa de Comercio, entidades y asociaciones vinculadas al quehacer vitivinícola.

6 6 F 66582 6 6

Encuéntrese con la moda de sus zapatos.

Elija alguno de los modelos que ya, antes, fueron elegidos por gente que sabe unir artesanía, horma, cuero y moda en un sistema: Delgado.

Sistema Delgado ®

El mejor calzado argentino,

San Martín 1434, Mendoza

LOS ANDES
Fundado el 20 de Octubre de 1882 por el Dr. Adolfo Calle
Directoras:
Carmen Usandivaras de Calle
Elcira Videla de Schiappa de Azevedo

MENDOZA, VIERNES 6 DE JUNIO DE 1975

Una visita técnica

Una delegación de técnicos japoneses representantes de una renombrada empresa petroquímica de esa nacionalidad, estuvo de visita en Mendoza. Así lo informó LOS ANDES agregando que los expertos se interesaron en participar de la licitación para instalar en nuestro parque petroquímico de Luján de Cuyo, una planta de producción de polipropileno.

El episodio ofrece dos aspectos de sumo interés para la provincia. Primeramente, las circunstancias que derivarán de la elaboración en nuestro medio de 30.000 toneladas del producto mencionado. Es sabido —y así lo manifestó el director de la planta local— que el polipropileno no se fabrica hasta ahora en nuestro país ni en América Latina. Pero, dadas las incontables aplicaciones que posee en la industria textil, cordelería, industria de envases, carcazas, engranajes, etc., será absorbido totalmente por las industrias de transformación. Esto, por descontado, se traducirá en una sensible incrementación productiva de bienes de consumo. Mendoza será la beneficiada directa.

El otro hecho que debe llamarnos a la reflexión, y muy seriamente, es que integrantes de la industria nipona —una de las más desarrolladas del mundo— hayan venido a ver qué hacemos o proyectamos hacer. Esto es importante porque forma parte de un complejo proceso de análisis y replanteo respecto al petróleo. Por de pronto digamos que es una idea aceptada por todos los países del mundo —incluso los petroleros— que dado el consumo y su naturaleza de bien no renovable, resulta suicida quemar el petróleo bajo la forma de combustible.

La premisa del parágrafo anterior responde básicamente a un hecho industrial incuestionable: No transcurre casi ningún día, sin que los investigadores descurran en el laboratorio nuevos derivados del hidrocarburo con aplicaciones industriales. La gama de los plásticos obtenida en alrededor de medio siglo de vida de la industria petroquímica, es incalculable y se aumenta en forma constante. Estos productos, naturalmente tienen un valor comercial considerablemente más elevado que la nafta, el fuel oil, kerosene, etc. Por lo tanto, es absurdo aprovecharlos en este último destino y no como señala el quehacer petroquímico con sus posibilidades inagotables.

La razón determinante de la implantación del parque industrial en nuestro medio, fue justamente el propósito de incrementar el valor agregado del petróleo —considerando sinónimo del PB al VA— a través de una diversificación de utilizaciones industriales. Se ha comenzado por proyectar la producción del polipropileno. Pero quedan muchas otras áreas donde necesariamente nuestra provincia deberá estar presente: fertilizantes, fenoles, solventes, negro de humo, cloruro de vinilo, plaguicidas, etc. Sin perjuicio de ello, las autoridades gubernativas locales deben luchar para que se inserte, dentro del esquema de aprovechamiento de subproductos, a nuestra provincia que está en situación de ofrecer transformaciones industriales de nuestras parafinas, obtención de proteínas, etc.

El petróleo es un recurso no renovable. Esto significa que en plazos relativamente perentorios, Mendoza agotará sus reservas. Las agotará sin que hayan dejado beneficios justos. No puede entenderse como tales, el 12% de "regalías" sobre un precio arbitrario y político del petróleo, que dista mucho de equipararse con el precio internacional.

Entendemos que es llegada la hora en que el gobierno local, haga valer sus derechos frente al menosprecio centralista. Este desconoce que los organismos nacionales y aún la Nación existen "por delegación de facultades provinciales". Esto cuando menos, debe determinar un trato respetuoso del poder central hacia la legítima propiedad —legítima e inalienable— provincial de los recursos subyacentes.

Repercusión en la Provincia por los incrementos

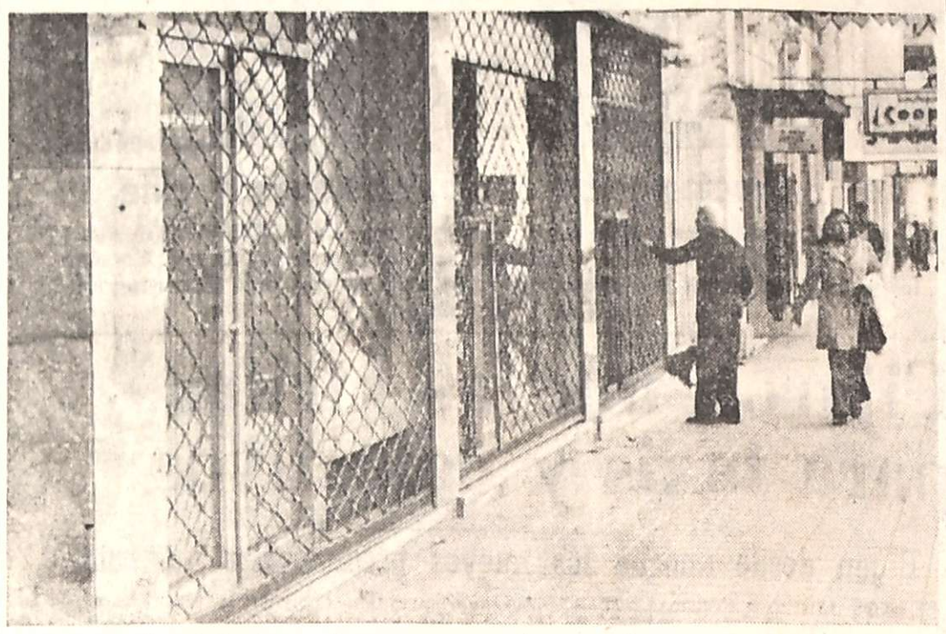

Al promediar el día de ayer fueron numerosos los comercios que cerraron sus puertas y bajaron las cortinas metálicas protectoras. La ciudad adquirió entonces un aspecto desacostumbrado.

El anuncio formulado el miércoles a la noche por el ingeniero Celestino Rodrigo —quien informó sobre el aumento de los precios de la nafta y comoustibles, además de otras medidas económicas— produjo ayer las primeras reacciones en nuestra provincia.

En términos generales se evidenció una profunda inquietud popular ante el fuerte impacto que representan aquellos incrementos sobre el presupuesto familiar. La gente no ocultó su malestar ante un hecho, que innegablemente la tomó de sorpresa pese a que en los últimos días los rumores circulantes alertaron sobre la posibilidad de alzas espectaculares.

No se produjeron reacciones violentas, aunque una serie de indicios hizo temer en determinado momento que la situación podía llegar a desbordar los cauces normales de protesta.

Hubo una circunstancia significativa, en la medida con que explicita el estado de ánimo reinante: prácticamente desde las primeras horas de la mañana una ola de versiones inundó oficinas, dependencias privadas y estatales, fábricas, comercios, etc.

Las redacciones de los diarios fueron quienes acapararon el mayor volumen, ya que las llamadas telefónicas pretendieron averiguar todo lo que ocurría —y aún lo que no sucedía, pero que la imaginación popular ya daba por descontado—, transmitieron noticias sobre hechos inexistentes, deslizaron sugerencias, formularon opiniones.

Dentro de ese panorama inquietante, no extrañaron los rumores que aseguraban que en distintos lugares cercanos a la Capital —Las Heras y Rodeo de la Cruz fueron los nombres más repetidos— se estaban organizando manifestaciones populares que tenían el propósito de avanzar hacia la Casa de Gobierno a fin de hacer escuchar sus voces de protesta. No se comprobó demasiado si ello era cierto o no, pero la reacción fue casi inmediata: numerosos comercios comenzaron a cerrar sus puertas y bajar las cortinas metálicas protectoras. Otros, menos alarmados pero igualmente expectantes, optaron por una fórmula intermedia y prácticamente vaciaron vidrieras, al guardar con prudencia los artículos que exhibían.

Clima de tensión

Por otra parte, las autoridades escolares decidieron enviar los alumnos a sus hogares. Los establecimientos de la Universidad Nacional de Cuyo dejaron de funcionar en previsión —así se explicó extraoficialmente— de posibles desmanes que se pudieran cometer en su ámbito. Todo ello, unido a la presencia de fuerzas policiales que recorrían las calles céntricas, coadyuvó a crear un clima tenso y por momentos nervioso que tuvo variadas exteriorizaciones. La más insólita fue la desaparición de un elevado porcentaje de automotores que habitualmente congestionan el tránsito en las horas "picos". Para muchos conductores fue una verdadera sorpresa encontrar lugar de estacionamiento aún en las calles más céntricas, en tanto las playas mostraban una increíble orfandad de clientes, a punto tal que muchas cerraron sus puertas al promediar la tarde, sin esperar que se cumpliera su horario habitual.

Inquietudes empresarias

Al margen de estas reacciones populares, quienes más directamente se sintieron perjudicados por los nuevos precios, hicieron escuchar sus reclamos ante las autoridades de la Intervención federal.

Los ministerios de Economía y de Obras y Servicios Públicos fueron testigos de visitas de distintos grupos empresarios, quienes plantearon la necesidad de acordar un aumento inmediato que les permitiera seguir trabajando con cierta normalidad. Taxistas, propietarios de medios de transportes colectivos, industriales panaderos ("o nos acuerdan los aumentos solicitados o estamos dispuestos a parar por tiempo indeterminado", aseguró un portavoz de estos) encontraron una actitud comprensiva aunque sin definiciones concretas.

No se registraron declaraciones oficiales, pero el empeño periodístico recogió trascendidos de indudable seriedad, provenientes de personalidades habitualmente bien informadas. El parámetro a aplicar en esta circunstancia estará condicionado por el contenido del discurso que hoy pronunciará la Presidente señora María E. Martínez de Perón, según se explicó en esos medios. La relación entre la política económica trazada a nivel nacional y los criterios regionales tendría una nueva oportunidad de exteriorización. Antes de resolverse sobre la aprobación o no de los nuevos márgenes pretendidos por los industriales, se analizará qué pautas dicta el Poder Ejecutivo para proceder de acuerdo.

Los cines cerrados

Pero la Casa de Gobierno también fue testigo de otros hechos que revelaron la tensión existente. Alrededor de las 11, y cuando arreciaban los rumores alarmistas, los cronistas acreditados allí comprobaron que muchos empleados, propietarios de automóviles, bajaban apresuradamente hasta las playas de estacionamiento que se encuentran en las inmediaciones y retiraban sus vehículos. Uno de ellos explicó que el 4 de abril de 1972 su coche había sufrido las consecuencias de los desbordes populares. "Sinceramente no quisiera que me suceda otra vez", filosofó. Otro tanto pasó en el Palacio de Justicia, de manera que a las 13, cuando normalmente esos sitios tienen colmada su capacidad, ofrecían un aspecto inusitado de tranquilidad.

Otros índices de la preocupación de la gente lo dieron los supermercados y comercios de ventas de comestibles (colmados por una multitud que se renovaba de continuo y que trataba de aprovisionarse nerviosamente de diferentes artículos).

Poco después de las 19, el radio céntrico comenzó a despoblarse con rapidez. A las 21, presentaba un aspecto desolado, aunque tranquilo. Las fuerzas policiales que patrullaban las calles y alguno que otro automóvil que se alejaba velozmente, conferían al panorama un rasgo desacostumbrado para los mendocinos.

Los cines también cerraron sus puertas. Consultados algunos empresarios, coincidieron en afirmar que no se trató de una medida de protesta, sino de precaución en vista de la situación. En el caso de la sala ubicada en Galería Tonsa, el cierre de ésta tuvo como consecuencia que aquélla no funcionase.

Muchos padres concurrieron rápidamente —esto sucedió cuando los rumores alarmistas arreciaron— a retirar sus niños de las escuelas. Posteriormente los establecimientos dispusieron suspender las clases, criterio que fue seguido por la U.N.C.

Notable merma del tránsito por la ruta 7

LA PAZ. — La ruta nacional Nº 7, vía de unión de nuestra provincia con el centro y litoral del país, ofreció ayer un aspecto de casi total paralización. El tránsito automotor, especialmente de automóviles, de acuerdo con algunos pobladores de esta localidad y de Santa Rosa, debe haber sido el menor de los registrados en los últimos años. Sólo se advirtió el de los ómnibus de pasajeros y de una menor cantidad que la habitual, de vehículos de carga general.

Esta inactividad afectó seriamente a las maestras de las escuelas existentes en la zona y que habitualmente se trasladan nasta la ruta a la espera de un automovilista que las acerque hasta la ciudad capital, o por lo menos, hasta San Martín. Hasta las primeras horas de la noche se advirtió la presencia de las preocupadas docentes que esperaron, sin éxito, el paso de algún automóvil.

AUTAM pedirá el aumento de las tarifas vigentes

Los servicios se prestarán normalmente

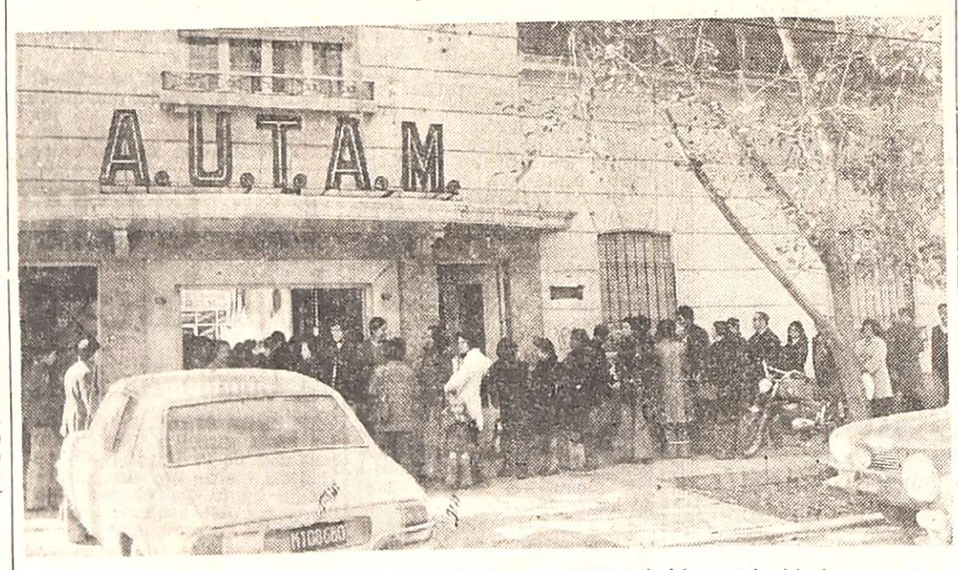

En la mañana de ayer circuló la versión de que AUTAM había restringido la venta de abonos. La especie fue desmentida por el presidente de la entidad.

"Los servicios, de acuerdo con lo resuelto por la asamblea se continuarán prestando normalmente. No habrá paros, disminución de coches ni ninguna otra medida de fuerza. Pretendemos seguir como hasta ahora, hasta que el gobierno nos autorice a incrementar las tarifas vigentes".

Las declaraciones pertenecen al señor Antonio Cejudo, presidente de AUTAM, entidad que agrupa a los propietarios de micros y ómnibus. Fue consultado por LOS ANDES al término de una asamblea que se realizó ayer, a las 16, y en la que, además del tema obligado (aumento de los combustibles) se analizó la marcha de la comisión paritaria que discute los incrementos de salarios y condiciones de trabajo para los choferes y los nuevos sistemas de servicios que se presentenden imponer en Mendoza.

La información del señor Cejudo vino a poner término a una serie de rumores que corrió insistentemente ayer en la tarde en el sentido de que los propietarios de micros y ómnibus estaban dispuestos a adoptar medidas de fuerza para presionar al gobierno que preside el doctor Luis María Rodríguez a fijar tarifas acordes con el aumento de los combustibles, que para el caso

El presidente de AUTAM, señor Antonio Cejudo.

del gas-oil (fluido que utilizan los vehículos destinados al transporte público de pasajeros) llega al 50%.

Otra de las versiones, aseguraba que los servicios se restringirían porque las empresas prestatarias no estaban dispuestas a trabajar a pérdida.

"Nada más inexacto. La asamblea ha resuelto continuar prestando normalmente los servicios, pese a que las pérdidas que producirá esta resolución son cuantiosas. Mientras, haremos las gestiones pertinentes para lograr que el Ministerio de Obras y Servicios Públicos autorice el incremento de las tarifas vigentes, aumento que deberá ser acorde con un sinnúmero de nuevos índices que evidentemente surgen del aumento de los combustibles, la paridad del dólar, los incrementos que resuelva la paritaria para los salarios, etc. etc. etc.".

Según el señor Cejudo, los técnicos de AUTAM están trabajando a "full" en la tarea de analizar los nuevos índices de precios y ver de qué manera incidirán en el precio de los boletos. "Este es un trabajo muy complejo y hablar actualmente de un porcentaje de aumento sería alimentar falsas expectativas. No sólo el nuevo precio del litro de gas-oil hay que tener en cuenta. También debemos fijarnos en el nuevo precio del dólar porque nuestro sector trabaja con mucha materia prima importada, además de algunas piezas de recambio que en el país no se fabrican. A esto habrá que agregar los aumentos que fije la paritaria que aún continúa funcionando y el déficit de arrastre que tenemos por los sucesivos aumentos de diversos insumos.

"Es decir, esta es una situación muy especial que habrá que analizar friamente porque el estado económico de las empresas es caótico. En la mañana de hoy (por ayer) hemos solicitado una audiencia con el interventor federal, por telegrama colacionado, para imponerlo de la situación del sector.

"Pensamos que esta audiencia se concretará a más tardar mañana a la tarde y presentaremos, en la oportunidad, un borrador de nuestras aspiraciones, sujeto a modificaciones de acuerdo con lo que se resuelva en las paritarias".

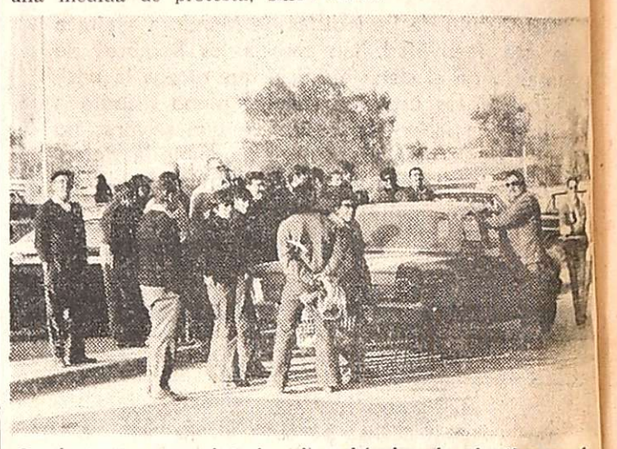

Conductores y propietarios de vehículos de alquiler reunidos frente a la Estación Terminal de Omnibus, a la espera de conocer la autorización de aumento provisorio de tarifas.

Se autorizó a taxistas un suplemento de 8 pesos

Ayer resultó difícil utilizar los servicios de los vehículos de alquiler, por lo menos hasta alrededor de las 17.30, hora en la que los dirigentes del Sindicato de Taxis —que agrupa fundamentalmente a propietarios de rodados— comunicaron a sus afiliados las gestiones realizadas ante el gobierno para lograr aumentos en las tarifas.

En la Estación de la Terminal de Omnibus, frente al local gremial, ubicado en la planta alta de aquella, numerosos taxistas comentaban la situación. Allí LOS ANDES dialogó brevemente con las autoridades de la entidad que los reúne, los señores Juan Petrich y Bartolomé Testa. Explicaron que habían establecido de común acuerdo con la Subsecretaría de Servicios Públicos, la habilitación de un suplemento de 8 pesos; es decir que al precio de cada viaje anadirían esa suma. Sin embargo dijeron que la medida era provisoria —no más de 30 días— ya que "por ahora trabajaremos por la nafta, sin contar gastos de mantenimiento y otros". Por el hecho de que los 8 pesos solo cubrirían el costo del combustible, según sus manifestaciones, en general la noticia fue aceptada con poco entusiasmo por los asociados de la entidad, pero acatada.

También revelaron que solamente el 26 por ciento de los taximetros de Mendoza son gasoleros. Cuando se les preguntó por qué no se cambiaban las unidades naftera por vehículos a gas-oil, fueron parcos en la respuesta: "¿Dónde están los motores?", preguntaron.

Camioneros

Por otra parte, anoche se encontraba reunida en su sede de calle Lavalle, la comisión directiva de la Asociación de Propietarios de Camiones. Analizaba el panorama suscitado a raíz del alza en el precio de combustibles. Dos de sus directivos máximos —sin ocultar su preocupación por el aumento— explicaron que se estaba implementando una tarifa de emergencia que se conocerá en días mas. Posteriormente se darán a conocer los valores definitivos para el transporte de carga, que surgiran del estudio de costos desde feorero hasta la fecha y que ya se ha comenzado a efectuar.

Recordaron que el problema tiene real vigencia para los propietarios de unidades, por cuanto un elevado número de camiones de reparto (media y corta distancia) son naferos. "Las tarifas en vigencia fueron aplicadas no sin sortear resistencias. Ahora el panorama se agravará, más si consideramos que los principales dadores de carga en Mendoza son las bodegas y la situación general de la vitivinicultura no es totalmente feliz".

Texto del decreto

El decreto Nº 260 de la Intervención Federal expresa en su artículo primero: "Autorízase a los permisionarios del servicio de automóviles de alquiler a recargar ocho pesos sobre la tarifa correspondiente a cada viaje calculada de acuerdo al decreto Nº 316 de fecha 6 de febrero de 1975".

Por el artículo segundo "facúltase a la Dirección de Tránsito y Trasporte a proveer el material gráfico que considere necesario para facilitar la aplicación de la presente medida y su fiscalización".

Aumentan las tarifas los transportistas

La Asociación Propietarios de Camiones Mendoza, informa que "ha declarado el estado de alerta a los efectos de salvaguardar los intereses de los transportistas que representa debido a la situación imperante en lo que hace a esta actividad y que es de público conocimiento. Por ello ha resuelto establecer un aumento de emergencia del 20% a partir del 5-6-75 sobre las tarifas vigentes hasta tanto se actualicen los fletes a través de un exhaustivo estudio de costos a que se encuentra avocada la comisión a efectos de tener en cuenta todos los insumos que concurren al quehacer del autransporte de cargas. Asimismo se ha invitado a los transportistas en general a la reunión que se realizará el próximo lunes 10 del cte. a las 18 hs. para tratar este tema".

Incidentes que produjeron el paro de ómnibus

En nuestra redacción se recibieron algunas quejas sobre servicio de ómnibus, especialmente la línea Nº 51 que dejó de hacer su recorrido habitual durante algún tiempo.

Consultadas las autoridades de AUTAM sobre el problema se nos informó que "efectivamente han habido algunos incidentes que obligaron a que dejaran de circular los coches de un cierto número de líneas.

"Más precisamente —dijo el señor Cejudo— ayer un grupo de grupos que quisieron alterar el orden apedreando algunos coches y rompiendo parabrisas cristales. En la terminal de ómnibus un grupo paró un colectivo de la línea 51 e hizo bajar a los pasajeros. El conductor decidió volver al cocheras.

"Inmediatamente después de conocida la noticia nos pusimos en campaña y logramos las suficientes garantías como para reimplantar los servicios. Luego de 40 minutos de interrupción, los coches de la línea 51 continuaron sus habituales tareas".

"Estos hechos no han puesto en peligro los servicios que como ya dije, seguirán prestándose normalmente, a menos que algún incidente haga peligrar la seguridad de los pasajeros, choferes y bienes materiales".

Fuerzas Armadas

Círculo de Suboficiales Infórmase a los asociados que con el horario de 9.30 a 13 y de 16.30 a 19, se abonarán haberes correspondientes a mayo último.

DESDE EL AEROPUERTO

Leopoldo Suárez analizó las medidas económicas

Interpelarían al ministro Rodrigo

En la tarde de ayer regresó de Buenos Aires el diputado nacional Leopoldo Suárez, vicepresidente del bloque de la Unión Cívica Radical. Participaba de la sesión en la que se está tratando la expropiación de bienes físicos de las empresas que fueron permisionarias de los canales de televisión 9, 11 y 13 de la Capital Federal, 7 de Mendoza y 8 de Mar del Plata. Expresó que debió trasladarse a Mendoza por razones de orden familiar y permanecer hasta el domingo en que se efectuará el congreso partidario de la UCR, que se realiza en nuestra provincia.

En primer término fue consultada su opinión sobre el cambio de titular en el Ministerio de Economía de la Nación y si ello representa un cambio en la orientación económica del país.

Expresó que hay un cambio de figuras, pero no sabe si lo hay de orientación. Recordó que se ha hablado mucho del plan económico del ministro Gómez Morales, que denunció con una franqueza realmente extraordinaria la dificilísima situación porque está atravesando el país. Dijo que se señaló la necesidad que para poder realizar ese plan económico se necesitaba un gran respaldo político. El doctor Suárez manifestó no saber si el doctor Gómez Morales logró respaldo político, pero lo cierto es que aparece en escena un ministro de Economía, que también coincide en sus primeras manifestaciones en que la situación del país es sumamente grave.

Hizo presente que este hecho la UCR lo viene advirtiendo con el primer equipo económico del ministro Gelbard, cuando señalaron en el Congreso de la Nación antes de que ocurrieran todas estas cosas. Esa posición la ratificaron durante la gestión del ministro Gómez Morales. "Desgraciadamente todo lo que nosotros pronosticamos en los debates económicos que se realizaron en el Congreso de la Nación se han producido irremisiblemente. El país está pasando por una situación económica realmente de crisis y sumamente difícil", subrayó.

"Señalamos —dijo— que no se podía hacer exclusivamente la primera etapa una política de control de precios, sin que estos precios tuvieran la fluidez necesaria, a los efectos de no desalentar la producción. También expresamos que no era era factible ni útil, el suprimir la inflación de un modo drástico y dar una política de shock como la que se intentó al principio porque nos podía traer este tipo de consecuencia, de un desaliento de la producción.

"También la UCR se pronunció anteriormente y lo reiteró ante el doctor Gómez Morales, la necesidad de alentar en todos los casos la producción para poder colocar a nuestra balanza de pago con signo positivo. Explicamos —agregó— que para que esto ocurriera había que darle posibilidad de precios remunerativos a los productores agropecuarios e industriales y que pudieran competir en el mercado internacional". Afirmó el doctor Leopoldo Suárez que "el país ha perdido mercados y ha perdido posibilidad de exportación por evidentes errores en la conducción económica".

Hizo presente nuestro entrevistado que la UCR está en un tipo de oposición donde no silencian lo que consideran errores del gobierno, pero le señalan también lo que interpretan que es útil y necesario para el país, con el aporte de sus ideas que pueden ser buenas o malas, pero que dan la posibilidad de otras alternativas para evitar los desastres en que a veces se incurre.

Recientes medidas

Se le preguntó al doctor Leopoldo Suárez la impresión que causaron en la Capital Federal las drásticas medidas adoptadas por la conducción económica con la suba de todas las tarifas energéticas y la nueva paridad cambiaria.

"Yo creo que un aumento en el precio de los combustibles y una suba razonable en los servicios era necesario para que no aparecieran aumentados enormente los déficit de explotación en las empresas energéticas del Estado y que en definitiva lo está pagando el pueblo con una desvalorización total de nuestra moneda, pero me parece que se les ha pasado la mano. El shock de algunos aumentos exagerados que tienen sólo precedentes en los aumentos y desvalorización consiguientes de nuestro signo monetario de la época de Frondizi y de la gestión de Krieger Vasena, creo que va a ser difícil de asimilar".

El doctor Suárez interpreta que es indispensable que el ministro de Economía le diga al país cuál es en definitiva su plan. "Aquí estamos frente a medidas que se toman, pero no sabemos cuál es el plan integral. La bancada radical está reclamando que el ministro de Economía acuda al Congreso y explique al país integralmente cuál es la política que quiere seguir y cuál es su plan. Todos estos aumentos que nosotros advertimos ahora van a incidir en todo el sistema de precios y nos va a crear problemas de todo tipo".

Las paritarias

Dijo luego que con estas medidas económicas, dictadas a punto de tener que firmarse los convenios colectivos de trabajo, evidentemente el sector empresario no está en condiciones de hacerlo sin saber en difinitiva qué va a pasar en el país. Tampoco puede aceptar topes salariales el sector obrero. Interpreta el doctor Suárez que el gobierno va a tratar de imponer el 38 % de aumento, lo que ya complica las dificultades y él personalmente se hace cargo de la difícil situación de los dirigentes sindicales que tienen que defender los convenios. "Esto es realmente sorprendente. Estan en una encrucijada, por la colaboración que les pide el gobierno y al mismo tiempo ha sido tan brusco el aumento tarifario de los combustibles y energía que habrá que esperar un poco para ver cuáles son las medidas correctoras que piensa hacer el gobierno".

Señaló que en la víspera ya se notó en la Capital Federal y en Buenos Aires una disminución tremenda en el tráfico. Los taxistas andaban desconcertados y no recogían pasajeros hasta no saber las nuevas tarifas. En definitiva resolvieron, por su cuenta, aplicar una nueva tarifa para cumplir con el servicio, con aumentos superiores al 100 % de la anterior.

Se preguntaba el doctor Suárez si estas recientes medidas económicas están condicionadas a la capacidad política del gobierno para mantenerlas.

En cuanto al pedido de interpelación al ingeniero Celestino Rodrigo, expresó que el equipo de colaboradores en economía de la bancada radical está haciendo una evaluación de esta situación. Interpretó que una vez que los legisladores hagan su propia evaluación, seguramente van a solicitar al ministro de Economía un informe o una interpelación, ya que creen que es indispensable que el ingeniero Rodrigo explique al país que es lo que se quiere hacer en materia económica.

Fleteros afectados por el incremento

Para establecer en qué términos resultaban afectados los fleteros independientes, es decir dueños de camionetas o pequeños camiones (taxi-flet) establecidos en distintas paradas en el gran Mendoza, entrevistamos a dos de ellos en la esquina de Remedios de Escalada y Alberdi de Capital.

Se encontraban allí, cerca de la hora del cierre del comercio, Miguel Vignas (camión Ford 1935) e Ignacio Videla (chata Chevrolet 1962). Sacaban cuentas y comentaban la jornada. Vignas contó que había logrado realizar un viaje para transportar un cargamento de aceitunas; "Primero tuve que ir al barrio San Martín para recoger allí a los cosechadores, trasladándome luego a una finca de El Borbollón, Las Heras. Efectuado el embarque, la carga tenía que ser recibida en un establecimiento de General Gutiérrez. Desafortunadamente por un imprevisto en la fábrica, no pude descargar las aceitunas. Mañana tendré que volver a ir a Maipú. Por todo esto fijé un precio de $ 1.000, de los que ya recibí $ 400. Creo que mi ganancia será nula o insignificante. Mi camión gasta alrededor de 25 litros por 100 kilómetros y tuve que recorrer en esta emergencia cerca de 70. Además tengo que efectuar un kilometraje extra mañana por el inconveniente de la fábrica. Así no vamos a poder trabajar. Además la gente nos trata de ladrones, cuando establecemos la tarifa".

Videla comentó que únicamente había realizado una tarea en todo el día, por la que percibió $ 100. "Gasté unos 4 litros de nafta. Usted saque la cuenta".

Comunicado policial: orden y tranquilidad

La Jefatura de Policía, que mantiene sus tropas en estado de "apresto", según se informó, dio a conocer el comunicado Nº 1 alrededor de las 16 de ayer. El texto es el siguiente:

"En conocimiento esta Jefatura de que una ola de rumores se ha desatado sobre la opinión pública con evidente carácter alarmista tratando de alterar el orden y la paz social, se dirige a la población de la Provincia en general, informando que en todo el ámbito de la misma existe un estado de orden y normalidad absoluta.

Asimismo y en precaución de cualquier acontecer que agravie la tranquilidad pública, se han ordenado las medidas necesarias a los efectivos policiales para cautelar las actividades, tanto de orden público como privadas y asegurar las garantías que la ley impone y que esta policía hará respetar". Firmado: Julio César Santuccione, jefe de Policía.

Expresó su preocupación la Federación Económica

Mercantiles: "Apresuramiento en la medida y necesidad de rever porcentajes en paritarias"

Sobre el estado de desconcierto que se vivió ayer en nuestra provincia y los nuevos precios de combustibles y servicios, opinaron ayer el presidente de la Federación Económica de Mendoza, señor Antonio Lo Bello, quien expresó la preocupación de la entidad, y el subsecretario del Centro de Empleados de Comercio, señor Angel Della Fazia, quien consideró la medida algo apresurada y que "además deja descolocado el 38% al que se estaba por llegar en las discusiones paritarias".

En la Federación

El titular de la Federación Económica, con respecto a la situación de ayer, señaló que "no tenían noticias fehacientes sobre cierre de comercios. Por ello —dijo— se ha interpretado a nivel de rumores y no se ha institucionalizado. Tampoco —afirmó— nos hemos hecho eco de los rumores".

Sobre los aumentos de los precios de los combustibles y tarifas, destacó que "la entidad está preocupada por las derivaciones o repercusión que la medida pueda tener para la economía provincial, gran consumidora de combustibles y energía".

"Al mismo tiempo —continuó— estimo que esta actitud forma parte de una serie de medidas que fueran enunciadas en el mensaje que pronunció el ministro de Economía de la Nación. Una vez conocido el paquete de medidas, la Federación Económica emitirá una declaración en la que constarán los alcances y la influencia que esas medidas puedan tener sobre la economía provincial en particular y sobre la nacional en general".

Con mercantiles

En el Centro de Empleados de Comercio, el señor Della Fazia señaló que "intereses extraños estuvieron tratando de aprovechar la situación de incertidumbre que se había creado debido a los anuncios sobre aumentos de precios de combustibles y de tarifas de servicios, y el cierre de los comercios se debió en general a amenazas telefónicas que en muchos casos se hicieron falsamente en nombre de organizaciones obreras representativas, con el objeto de volcar los hechos en contra del gobierno. Es posible —continuó— que ante el recuerdo del mendozazo mucha gente creyera que podía ocurrir algo así".

En cuanto a su opinión sobre los aumentos dijo: "No debemos apresurarnos y hay que esperar que la compañera Isabel dé la respuesta y haga conocer los motivos de esa medida. Tiene que haber un motivo muy especial".

"No obstante —prosiguió— se creía que el convenio mercantil sería firmado mañana (por hoy) pero se hablaba de un 38% que ahora deberá reverse. Consideró también que frente al hecho de las paritarias que estaban próximas a concretarse, la medida de los aumentos de precios de combustibles y tarifas es algo apresurada".

En cuanto a la posibilidad de la fusión de los ministerios de Economía y Trabajo, donde este último pasaría a ser sólo una secretaría del anterior, el dirigente mercantil dijo que el ministerio fue una conquista establecida por el general Perón para los trabajadores y nosotros estamos con lo que él dejó. Pensamos —afirmó— que el acierto se dará para nosotros con mejor claridad en un ministro de Trabajo que la manera en que se ordena en un ministro de Economía, por bueno que éste sea.

Movimiento Federalista

El Movimiento Social Federalista (Lencinista) dio a conocer una declaración en la que expresa: "de nuevo el federalismo económico sufre el avasallamiento de la política centralista, al imponerle inconsultamente un precio arbitrario a los combustibles derivados del petróleo. Decimos así, por cuanto al ser los mayores productores del petróleo del país con las más grandes reservas existentes, tenemos que pagar precios impuestos sin ninguna discriminación, que atentan contra la economía de la Provincia, produciendo el caos y la desorientación en nuestro pueblo".

"Todo surge —continúa— por el planteamiento económico del país, en donde no se consulta con los intereses del interior, manejando en forma unilateral. En el caso particular del petróleo con las provincias productoras que aparte de no gozar de ningún privilegio, los precios, organización de la explotación y comercialización los establecen directivos y técnicos del gobierno nacional, donde las provincias no tienen participación ni control, debiendo soportar las graves consecuencias que crea al país, esta distorsión económica que se impone sin consultar".

El Movimiento Lencinista llamó al pueblo provincial a expresarse contra estas medidas "para imponer el respeto a la autonomía de la Provincia, en bien de la República, contra el centralismo".

"La situación es normal", dijo Tabanera

El ministro de Gobierno de la Provincia, doctor Rafael César Tabanera, informó a los periodistas que el Poder Ejecutivo no ha creído necesario adoptar medidas especiales de seguridad, en virtud de que la situación es absolutamente normal en todo el territorio provincial. "Creemos —destacó— que hay una campaña de rumores perfectamente organizada, con la que se pretende intranquilizar a la población". Reiteró que no ha habido hasta el momento ningún intento de alterar el orden público.

Cuánto costarán los paseos preferidos por mendocinos

El incremento del precio de la nafta y su incidencia en los paseos preferidos por los mendocinos a distintos lugares de la Provincia y en época estival a Mar del Plata, Córdoba y Chile, ha llevado a confeccionar el cuadro demostrativo que hemos elaborado seguidamente. Como dato ilustrativo diremos que para un auto que consume 7 litros por cada 100 kilómetros, costará $ 1,05 el kilómetro; el que gasta 10 litros, $ 1,50; y el de 14 litros, $ 2,10.

Destino	Trayecto de ida Km.	Trayecto ida y vuelta Km.	Coches que gastan cada 100 km. 7 lit.	10 lit.	14 lit.	Demandarán un gasto en $ de los de 7 lit.	los de 10 lit.	los de 14 lit.
San Luis	263	526	36,1	52,6	72,2	541,50	789,00	1.083
San Juan	165	330	23,1	33,3	46,2	346,50	499,50	693
San Rafael	243	486	34,4	48,6	68,3	516,00	729,00	1.032
Tunuyán	80	160	11,2	16,0	22,4	168,00	240,00	336
S. Martín	45	90	6,4	9,0	12,8	96,00	135,00	192
Potrerillos	61	122	8,7	12,2	17,4	130,50	183,00	261
Uspallata	110	220	15,5	22,0	31,0	232,50	330,00	465
El Carrizal	58	116	8,1	11,6	16,2	121,50	174,00	243
M. d/Plata	1.452	2.904	203,5	290,4	407,0	3.052,50	4.356,00	6.105
Bs. Aires	1.078	2.156	150,1	215,6	300,2	2.251,50	3.234,00	4.503
Córdoba	790	1.580	110,9	158,0	221,6	1.663,50	2.370,00	3.327
Stgo. Chile	400	800	56,3	80,0	112,6	844,50	1.200,00	1.689
Vpso. Chile	350	700	49,2	70,0	98,4	738,00	1.050,00	1.476

Se ha calculado con empleo de nafta Súper a $ 15 el litro.

Reunión nacional tratará en Mendoza el precio del vino

El Centro de Bodegueros de Mendoza, junto con los sectores representativos de la actividad vitivinícola, preocupados —según indicaron— ante la falta de soluciones reales y justas al problema que aflige a la viticultura nacional, dispuso convocar a una Asamblea Nacional Vitivinícola para tratar el tema: "Precio del vino". Esta reunión se llevará a cabo el 10 de este mes a las 15 en el local de la Bolsa de Comercio.

Durante una reunión que realizó el Centro de Bodegueros de Mendoza, de la que participtron su titular, doctor Rodolfo Reina Rutini; el vicepresidente, doctor Francisco Jiménez Herrero; el tesorero, señor Adriano Senetiner; el director, ingeniero Carlos La Red y el asesor doctor William Vilches, se informó a la prensa sobre esta convocatoria. El doctor Reina Rutini, al iniciar la reunión monifestó: "El Centro de Bodegueros de Mendoza junto con otras entidades del quehacer vitivinícola han invitado a una Asamblea Nacional Vitivinícola para tratar específicamente en el centro de producción, es decir en Mendoza, el tema: "Precio del vino", tema conocido por todos pero sin solución para ninguno, es decir que desde el mes de setiembre del año pasado estamos peregrinando de repartición en repartición, conversando con los ministros de todas las áreas, sin haber conseguido hasta el momento que nuestra petición sea oída a pesar que todos dicen que nos asiste la razón y que no encuentran ninguna para que no se haga justicia con nosotros.. Se habla de un nuevo sistema para llegar a acuerdo —dijo más adelante el doctor Rutini— que sería el de la concertación. Pero hasta el momento no tenemos noticias de que el mismo haya caducado: sin embargo la actividad vitivinícola en el Ministerio de Economía de la Nación en el mes de setiembre de 1974 concertó la necesidad del aumento del precio del vino, por cierto un aumento muy distinto al que se necesita en la actualidad, y sin embargo esa concertación no ha llegado a concretarse en los hechos de gobierno, es decir de las partes concertadas el que no ha cumplido es el gobierno. Sin embargo —agregó— los vitivinicultores cuyanos se ven obligados a aceptar otro sinnúmero de concertaciones que van en contra de sus intereses y que tienen que pagarlas. La concertación que aparentemente no vale es la que hace a la defensa de sus intereses".

Durante la reunión informativa en el Centro de Bodegueros de Mendoza.

Situación crítica

Consultado el doctor Rutini acerca de la situación actual de la vitivinicultura, respondió: "La situación de la vitivinicultura puede considerarse crítica por la comparación de costos, de incrementos, de costos y precios de venta, a cualquiera de sus niveles, es decir descomenzando desde el nivel de la uva o del vino congelado desde hace un par de años, comparados con precios de tractores, de jornales, de combustibles, es decir de cualquier cosa. No podría el que quisiera contestarnos lo contrario encontrar un solo producto de los que forman parte del costo de la uva-vino, que no haya subido. Sin embargo —continuó diciendo el doctor Rutini —ese rubro está congelado, del mismo modo está congelado el precio del vino a público. Los insumos que forman parte del vino a público, destacó, muchos de ellos duplicados o triplicados; sin embargo el precio sigue incólume sin que hasta el momento hayamos podido conseguir su modificación".

Soluciones por etapas

Más adelante, el doctor Reina Rutini manifestó: "Evidentemente que las soluciones serán por etapas. Ahora necesitamos que se contemplen los costos hasta marzo con el $ 1.80 de aumento pedido y una vez conocidos los aumentos que provocarán esta serie de medidas que se están conociendo en el día de hoy por (ayer) y las que se conocerán mañana (por hoy), ese 1.80 habrá que incrementarlo en la medida en que se incrementen los costos. Luego habrá que tener en cuenta los nuevos costos de uvas y vinos de la cosecha 1975 para establecer los precios de traslado y volcar esos precios en un nuevo precio de vino, que tendrá que ser a partir de la liberación del precio de vino a público que para que pueda contemplar el de traslado tiene que previamente contemplarse en la autorización de aumento. Mal se puede aumentar —dijo luego— un precio de traslado sin permitir el aumento a público correspondiente".

Asamblea soberana

Con respecto al carácter que tendrá la Asamblea Nacional Vitivinícola convocada, el doctor Reina Rutini expresó: "La asamblea va a ser soberana en lo que respecta a ese tema. En cambio va a ser estricta en cuanto al tema, pues más adelante citaremos a una Asamblea Nacional Vitivinícola para discutir la política vitivinícola, pero entendemos que en este momento hay un tema que no tiene que derivarse hacia otras discusiones pues en este caso no habría tiempo suficiente y la urgencia es muy grande. Por lo tanto las posibilidades de decisión van a ser muy amplias, pero en base a un reglamento que tiene proyectado una comisión provisoria vinculada con esta asamblea, compuesta por la serie de las entidades vitivinícolas y vamos a tratar de circunscribir la discusión al tema para poder llegar a conclusiones. Todos tenemos la experiencia de largas asambleas en las que nunca se ha llegado a nada. Lo que tenemos que buscar son efectividades ante la urgencia y existencia de un tema y un problema concreto".

Finalmente, el presidente del Centro de Bodegueros de Mendoza manifestó: "La asamblea no la hacemos en forma secreta. Ya se la hemos comunicado al señor interventor de la Provincia en la reunión que mantuvo con la Confederación Económica, de la que forma parte el Centro de Bodegueros. Es decir que el señor interventor conoce que la vitivinicultura tiene un problema y que ese problema no se resuelve con el peso diez, por lo tanto sabe que nosotros tenemos el derecho de peticionar y que nos vamos a reunir a ese efecto".

Habrá clases en las escuelas y las facultades

El ministro de Cultura y Educación, profesor Dardo Olguín, informó ayer que las clases en los establecimientos primarios, secundarios y de nivel universitario dependientes de la Provincia se desarrollaron en forma normal, y que hoy las actividades se ajustarán a los horarios y normas habituales. Explicó que en la tarde de ayer, algunos padres de alumnos se presentaron en las escuelas para retirar a sus hijos, y que las autoridades de los establecimientos accedieron a esos requerimientos. Añadió que en una escuela de Godoy Cruz, la dirección resolvió por su cuenta ordenar el retiro de los niños, y que el Ministerio está investigando ese hecho, para adoptar las medidas que correspondan.

También se desarrollarán normalmente las actividades de la Universidad Nacional de Cuyo en todas sus dependencias, según informaron funcionarios de esa casa de altos estudios.

Ayer el rectorado dispuso suspender las tareas administrativas y docentes como consecuencia de insistentes rumores sobre paralización de los servicios de transporte. Alrededor de las 16 la gran mayoría de las facultades habían cerrado sus puertas.

LOS HIJOS

Este año, los hijos recordarán al padre el día 15 de junio, tercer domingo de ese mes. RIGARS ofrece desde ya a hijos atentos, regalos RIGARS comprados sin premurà, con tiempo para elegir suficientemente. RIGARS piensa en el padre. Y en los hijos.

Políticas

Frente de Izquierda Popular

Hoy, a las 21.30, en San Martín 3522, el Frente de Izquierda Popular continuará el ciclo de conferencias que ha organizado sobre temas de interés nacional y provincial.

En la oportunidad se hablará acerca de "Vitivinicultura: sus diversos aspectos". En las próximas reuniones se abordarán temas relacionados con el Sistema Nacional Integrado de la Salud y el desarrollo de la planificación urbana.

Unión Cívica Radical

Comité Godoy Cruz. — Hoy, a las 20,30, en Pellegrini y Paso de los Andes, se realizará una reunión convocada por el comité departamental de Godoy Cruz para considerar temas de importancia. Posteriormente, los asistentes concurrirán a la cena de camaradería que se ofrecerá al doctor Alberto Day.

CURSO DE ACTUALIZACION IMPOSITIVA

- IMPUESTO A LAS GANANCIAS
- I.V.A

Desde el 11·6·75 al 27·8·75
Informes e Inscripcion
PATRICIAS MENDOCINAS 1475
de 8 a 12
Tel 254542
FACULTAD DE CIENCIAS ECONOMICAS
SAN FRANCISCO

FE VERDAD PAZ Y BIEN

Cultos por la festividad del Sagrado Corazón de Jesús

La Iglesia Católica dedica la jornada de la fecha a los cultos de la Festividad del Sagrado Corazón de Jesús.

Con tal motivo, en el templo de la Compañía de Jesús, San Martín y Colón, ciudad, hoy se llevarán a cabo los siguientes actos litúrgicos: a las 17, exposición del Santísimo Sacramento; a las 19, predicación y, a las 20, concelebración eucarística.

Significado de los cultos de hoy

Con la firma del padre Juan Carlos Pangrazi, se nos ha hecho llegar un trabajo redactado en los siguientes términos:

"El viernes 6 de junio es la festividad del Sagrado Corazón de Jesús.

"Este culto tiene hoy alguna actualidad. Veamos en qué consiste este culto.

"Nada compromete tanto como el amor. En este culto el amor es precisamente el aspecto particular bajo el que aceptamos a Cristo y nos entregamos a El.

"La fe es la aceptación de la persona de Cristo, Dios-Hombre, Redentor del pecado del mundo, Dador de la Vida eterna, Dios-Amor.

"Por ser Fe y por ser Culto, destaca la aceptación de la estricta divinidad de Cristo y de la unión personal del Verbo de Dios con la naturaleza humana.

"Nuestra aceptación de Cristo es a la vez aceptación por amor de los Hermanos los hombres, lo que consttiuye el mandato propio de Jesús.

"Este culto al Hombre-Dios encierra la Confianza, tan necesaria frente a las inseguridades

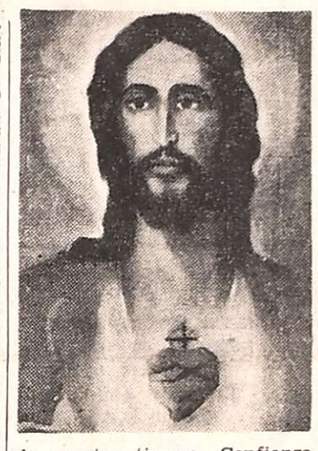

de nuestro tiempo. Confianza que estriba en la búsqueda que Jesús viene a hacer de los pecadores y de los oprimidos, como objeto primordial de su Encarnación.

"La alegría de sabernos amados y buscados por lo que somos, y no por lo que parecemos, que es la medida de valor en un mundo de consumo.

"La pérdida del sentido de lo que es pecado como ofensa a Dios y al prójimo, se presenta en este culto frente a un Dios-Hombre que sufre y muere y a la vez en la perspectiva del triunfo de Cristo sobre el pecado, la realidad de adorar el Corazón del Hombre-Dios que vive Resucitado para siempre.

"A la luz de cuanto antecede de cobran verdadera dimensión los juicios de los últimos Papas, notemos tan sólo las palabras de Paulo VI en su Carta Apostólica 'Investigabiles divitias'... Cree que la unión del culto del Corazón de Jesús con la Eucaristía será el modo mejor de que este culto sea tenido por todos como excelente manera de vivir la verdadera piedad que en nuestro tiempo, principalmente según la línea marcada por el Concilio Vat. II, debe con tanto empeño fomentarse para con Jesucristo, rey y centro de todos los corazones.

"Con íntima persuasión pensamos que la fe en Jesucristo, que nos ama con su corazón de hombre a nosotros, pecadores, nos centra en el corazón mismo del cristianismo".

Inmaculado Corazón de María. — En la parroquia del Inmaculado Corazón de María será celebrada hoy la fiesta de esa advocación con una misa, a las 19, durante la cual se elevarán preces por la paz del mundo y se consagrarán los fieles a esta devoción.

Se ofrecerá hoy una conferencia sobre el cáncer

En el Instituto de Oncología "Dr. Flokszstrumpf" de la Liga Mendocina de Lucha contra el Cáncer "Joao Schiappa de Azevedo" proseguirá hoy, a las 19, el ciclo de conferencias sobre prevención del cáncer, que con el auspicio del Cuerpo de Voluntarias, dicta el director del Instituto, doctor Carlos Rufino. El ciclo está dedicado a alumnos de establecimientos secundarios y en esta ocasión concurrirán estudiantes de la Escuela Superior de Comercio "Martín Zapata".

Durante la conferencia se exhibirán dos films alusivos: "Enfisema del fumador" y "Cruzada contra el Cáncer", proyectados por el Servicio Cultural e informativo de los Estados Unidos.

El objetivo de estas disertaciones es incrementar el conocimiento que los jóvenes tienen sobre uno de los problemas más inquietantes de nuestra era, principalmente en lo que respecta a la detección precoz del mal.

Conferencia de prensa en una cooperativa

Mañana, a las 15, en la Cooperativa de Vivienda "25 de Febrero Limitada" —calle Prolongación Cooperativa sin número, Barrio General San Martín— se realizará una conferencia de prensa.

Ha sido convocada por el Consejo de Administración de la entidad a fin de informar sobre distintos aspectos de la labor que cumple aquella.

Disertaciones en el Centro de Ingenieros

El Centro de Ingenieros, Arquitectos y Agrimensores de Mendoza ha preparado un ciclo de conferencias que se desarrollará durante junio en Rondeau 337.

Se abrirá hoy a las 19, con el tema "Comportamiento de las estructuras en los últimos sismos" por el ingeniero Juan Carmona; el 11 a igual hora, el ingeniero Agustín Reboredo se referirá a "Ensayos de modelos"; y este profesional pronunciará también las últimas conferencias del ciclo. El 19 abordará la primera parte del tema "Diseño estructural" y el 27, concluirá.

A 125 años de la muerte de Marcelino Champagnat

La comunidad Marista de Mendoza, recuerda hoy al beatro padre Marcelino Champagnat, fundar de la congregación, con motivo de cumplirse en la fecha el 125º aniversario de su muerte. Simultáneamente hoy festejan sus bodas de plata los bachilleres egresados en 1950 del colegio "San José", que dirigen los hermanos Maristas.

La magnitud de la obra realizada por Marcelino Champagnat queda ampliamente reflejada en la labor seguida por quienes integran la comunidad que él creara. Hoy los colegios de esa comunidad volcada a la formación educativa, religiosa y moral de la niñez y juventud, se hallan diseminados en 57 naciones, donde funcionan más de 1.000 casas entre colegios, escuelas normales, escuelas superiores y escuelas industriales. A ellos asisten cerca de 500.000 educandos que son atendidos por 17.200 Hermanos y Formandos.

En lo que respecta a Mendoza, recuerda el R. Hno. Héctor Julián actual director del Colegio "San José", la congregación se instaló en 1917 y ese mismo año comenzó a funcionar el departamento de enseñanza primaria. La secundaria, añadió, lo hizo en 1922 y hoy cuenta, en ambos niveles, con 1.030 alumnos.

A la enseñanza primaria y secundaria, se añadió, en 1967, la Facultad de Ciencias Empresariales, para la enseñanza superior.

La conmemoración de la fecha, informó el hermano Héctor, se hará junto con los bachilleres de 1950 y se ha trazado el siguiente programa: a las 10.30, en el patio del con la participación del cuerpo docente, ex alumnos, padres de familias y alumnos. Con posterioridad, el doctor Maximiliano Páramo, abanderado de la promoción 1950, hablará para referirse a la obra llevada a cabo por Marcelino Champagnat, a la familia religiosa por él fundada y a las bodas de plata de su promoción. En seguida será depositada una ofrenda floral ante el busto del fundador y posteriormente los ex alumnos ofrecerán al colegio una Bandera Argentina, la que será recibida por el Rvdo. Hno. Héctor. Por último será cantado el himno al beato padre Marcelino Champagnat.

Culto católico

Acción de Profesionales de Acción Católica — Realizará hoy, entre las 22 y 23.30, una jornada de espiritualidad. Tendrá lugar en la parroquia de San Agustín y se iniciará con una misa oficiada por el reverendo padre Luis González. La entidad ha recomendado asistencia y puntualidad ya que en este día la iglesia celebra la solemnidad del Sagrado Corazón de Jesús.

Tome Arceli

Asociación de Docentes Universitarios
Universidad Nacional de Cuyo

SEGUNDA CONVOCATORIA
ASAMBLEA GENERAL ORDINARIA

La comisión directiva de la asociación, convoca a sus asociados a asamblea general ordinaria para el día 7 de junio de 1975 a las 10 horas, en el local "El Refugio", sito en calle Carlos W. Lencinas s/n. —prolongación Juan B. Justo— para tratar el siguiente

ORDEN DEL DIA

1º - Elección de dos asociados para actuar como Presidente y Secretario de la Asamblea.

2º - Consideración y aprobación de la Memoria, Balance General Cuenta de Recursos y Gastos e Informes del Organo de Fiscalización, correspondientes al ejercicio concluído el 31 Agosto 1974.

3º - Elección de cuatro miembros titulares y cuatro suplentes en reemplazo de los siguientes profesores que terminaron su mandato: **Ciencias Económicas:** Reclus PALMADA (t) y Sergio VERNIER (s); **Ingeniería en Petroleos:** Oscar SANTAMARINA (t) y Mariano RAMIREZ (s); **Ciencias Agrarias:** Félix OLMOS (t) y Carlos MILLER (s); **Ciencias Médicas:** Amira PONCE (t) y Carlos A. LOPEZ (s).

4º - Elección de tres miembros titulares y tres suplentes del Organo de Fiscalización en reemplazo de los profesores Manglio B. RIZZO, Carlos NALLIB y Walter KAUFFMAN (t) y César TULIAN, Pedro MARSONET y Eduardo QUESADA (s).

5º - Elección de dos asociados presentes para que juntamente con el Presidente y Secretario de la Asamblea, suscriban el Acta.

Dra. AMIRA PONCE
Secretaria

Lic. RECLUS PALMADA
Presidente

Artículo 44º de los Estatutos Sociales: Las asambleas ordinarias y extraordinarias se celebrarán en el día y lugar fijados, siempre que se encuentre presente la mitad más uno del total de socios con derecho a voto. Transcurrida una hora después de la fijada para la reunión sin conseguir ese quórum, se celebrará la asamblea y sus decisiones serán válidas, cualquiera sea el número de socios presente.

IMPORTANTE: En razón de que el mandato de las autoridades para cuyo remplazo se convoca, ha finalizado el 31 de agosto de 1974, y de que su oportuna sustitución no pudo efectivizarse por fracaso de la primera convocatoria —15 dic. 1974—, se recomienda a todos los asociados puntual asistencia ya que las aludidas designaciones son indispensables para la continuidad de las funciones de la institución.

6 6 C 473 6 6

MIENTRAS LOS HOMBRES SIGAN PRODUCIENDO, HABRA PUBLICIDAD.

La publicidad es el nexo natural entre el que produce y el que consume.
Es la consecuencia lógica de los modernos sistemas de producción, que imponen la necesidad de comunicar a vastos sectores —en mínimos períodos de tiempo— mensajes referidos a servicios, nuevos productos o a los ya existentes.
Eso es cierto aquí, en México, Checoslovaquia, Dinamarca o Rusia.
En cualquier lugar donde los hombres producen.
Por eso, para que la producción no se detenga.
Para que la creación de nuevas fuentes de trabajo sea una realidad.
Y porque todos queremos una Argentina más rica y más próspera, decimos entonces, para bien de todos, que habrá publicidad.

CONSEJO PUBLICITARIO ARGENTINO

XVI CONGRESO MUNDIAL DE PUBLICIDAD Mayo de 1975 Buenos Aires

VELATORIOS Y SEPELIOS SAN MARTIN
SALONES DE VELATORIOS DE GALA Y CATEGORIA • SEPELIOS TRASLADOS A CUALQUIER PARTE DEL PAIS
SERVICIO FUNEBRE A DOMICILIO SAN MARTIN 437 - Tel. 291418 - MZA.

AVISOS FUNEBRES

SEPELIOS

ERNALDO JOSE PACHECO
Q. E. P. D.
Falleció el 5-VI-75

Su desconsolada esposa: Aida Eugenia Aloy Falconi, su madre política: María Falconi de Aloy, sus hermanos: Eduardo Pacheco y Elma Pacheco de Chambouleyron, hermanos políticos: Ana González de Pacheco, Hugo Chambouyeron y Olga García de Aloy, su amiga dilecta: Chichi Forner, primos, sobrinos y demás deudos, participan con profundo dolor su fallecimiento e invitan al sepelio que se efectuará hoy a las 11 hs. en el cementerio de Capital. Casa mortuoria: Buenos Aires 330, 8º B, ciudad. Servicio: Cochería San Miguel.

5|6|C|876|877|6|6|D

ERNALDO JOSE PACHECO. - Q.E.P.D. - Falleció el 5-VI-75 - Sus sobrinos: Roberto, Susana y Ana Ester Pacheco, Nelson Chacón, Miguel Horacio y Guillermo Aloy, Graciela y Claudio Chambouleyron y sus sobrinos nietos, Sergio y Silvana, participan su fallecimiento e invitan al sepelio de sus restos.

6|6|F|66600|6|6

ERNALDO JOSE PACHECO - Q.E.P.D. - Falleció el 5-VI-75. Su tío: Emilio Francisco Falconi; primos: César Falconi y familia, Emilio A. Falconi y familia, Carlos Tofi y Flia. y Alberto Manzur y Flia.; y sobrinos, participan con dolor su fallecimiento e invitan al sepelio de sus restos.

6|6|C|981|6|6

ERNALDO PACHECO. - Q. E. P. D. - Falleció el 5-VI-1975. - Ana Josefina Falconi de Yacante, Angel Leandro Yacante y familia, participan el fallecimiento de su querido primo e invitan al sepelio de sus restos en el cementerio de la Capital.

6|6|F|66730|6|6

ERNALDO JOSE PACHECO - (Chino) - Q.E.P.D. - Falleció el 5-VI-1975 - Sus amigos Antonio Delmau y familia, José E. Della Fazia y familia; Settimo Fossi y familia, Aníbal Ghellinaza y flia., Carlos Lanza Volpe y familia, Prudencio Lucas y familia, Víctor Izuani y familia, Angel Rossellot y familia, Edgardo Rossellot y familia y Aldo Pedro Tamula y familia, participan con todo dolor el fallecimiento de su querido amigo, e invitan a sepelio de sus restos.

6|6|C|904|6|6

ERNALDO JOSE PACHECO (Chino) - Q.E.P.D. - Falleció el 5-VI-1975 - Prudencio Lucas y señora, Ricardo, Ana María y abuelita Paca, participan con gran dolor el fallecimiento de su querido amigo Chino, e invitan al sepelio de sus restos.

6|6|C|905|6|6

ERNALDO JOSE PACHECO. - Q.E.P.D. - Falleció el 5-VI-75 - Lidia de Falconi, Luis Falconi y señora Iris Lidia F. de Cozzolino, Carlos R. Falconi y Sra. Mario Ricardo Falconi y Sra., Mario Cozzolino, participan su fallecimiento e invitan al sepelio de sus restos.

6|6|F|66599|6|6

ERNALDO JOSE PACHECO. - Q.E.P.D. - Falleció el 5-VI-75 - Yolanda Sciotti y flia., participan el fallecimiento del esposo y hermano de sus amigas Aida y Elma e invitan al sepelio de sus restos.

6|6|C|953|6|6

JOSE ERNALDO PACHECO. - Q.E.P.D.- Falleció el 5-VI-75.- Miguel Femenías y familia, participan con profundo pesar su fallecimiento e invitan a acompañar sus restos.

6|6|C|31|6|6

ERNALDO J. PACHECO - Q.E.P.D. - Falleció el 5-VI-75 - Antonio E. Chambouleyron y familia, Emilio M. Chambouleyron y familia, participan su fallecimiento e invitan al sepelio de sus restos.

6|6|F|66692|6|6

ERNALDO JOSE PACHECO - Q.E.P.D. - Falleció el 5-VI-75. Miguel Labanca y familia, participan su deceso, e invitan al sepelio de sus restos.

6|6|C|982|6|6

ERNALDO JOSE PACHECO - Q.E.P.D. - Falleció el 5-VI-75. El personal de Gerencia, Administración, Ventas y Depósito, de la Soc. Anon. M. S. Bagley & Cía. Ltda., participa el fallecimiento de su compañero de tareas, e invita al sepelio de sus restos.

6|6|C|987|6|6

ERNALDO J. PACHECO (Chino).- Q. E. P. D. - Falleció el 5-VI-1975. - Osvaldo Schenone, José Ferrer, Dardo Ordóñez y respectivas familias, participan con profundo dolor el fallecimiento de su fraternal amigo.

6|6|C|932|6|6

ERNALDO JOSE PACHECO. - Q.E.P.D. - Falleció el 5-VI-75 - Sus vecinos y amigos: Noemi Pometti, flia. Fisigaro, Hugo Rosellot y flia., Juanita Aguilera, Federico Neira y flia., participan con profundo dolor su fallecimiento e invitan al sepelio de sus restos.

6|6|C|070|6|6

ERNALDO JOSE PACHECO. - Q.E.P.D. - Falleció el 5-VI-75 - Charito y Fernando, participan con todo dolor el fallecimiento de su dilecto amigo.

6|6|C|067|6|6

ERNALDO JOSE PACHECO. - Q.E.P.D. - Falleció el 5-VI-75 - Aurelio Izquierdo y Sra., participan con profundo pesar su fallecimiento e invitan al sepelio de sus restos.

6|6|C|066|6|6

ERNALDO JOSE PACHECO. - Q.E.P.D. - Falleció el 5-VI-75 - Aníbal Ghellinaza, Janet Kueter de Ghellinaza y sus sobrinos en el cariño Edgardo, Roland y Fernandito, participan con profundo dolor el fallecimiento de su querido amigo "Chino".

6|6|C|054|6|6

ERNALDO JOSE PACHECO. - Q.E.P.D. - Falleció el 5-VI-75 - Alberto Massana y flia., Juan Alberto Massana y Sra., Juan Barcelo y flia., Fanny Echegaray de Di Benedetto, participan su fallecimiento e invitan al sepelio de sus restos.

6|6|C|053|6|6

CESAR VILLARRUEL
Falleció el 5-VI-75
C.A.S.R. y B.P.

Sus hijos: Rafael Jesús, Lidia Beatriz y Marta Susana, hijos políticos: María Heras, Orlando Videla y Daniel Montiveros; nietos: Alicia, Vilma, María Antonia, Norma, Viviana, Martita, hermanos, hermanos políticos, primos, sobrinos y demás deudos, participan su fallecimiento e invitan al sepelio que se efectuará hoy a las 10 hs. en el cementerio de la Capital. Casa mortuoria: Fray Inalicán 453, ciudad, Servicio: Cochería San Miguel.

5|6|C|941|942|5|6|D

CESAR VILLARRUEL - Q. E. P.D. - Falleció el 5-VI-1975 - Su hija espiritual Chany y sus nietos Franco y Alicia, participan su fallecimiento e invitan al sepelio de sus restos.

6|6|C|078|6|6

CESAR VILLARRUEL - Q.E. P.D. - Falleció el 5-VI-75. - Sus hermanas y hermanos políticos: Elcira de Colucci, Rita de Placidi, Andrés Colucci, Tomás Placidi; sobrinos: Domingo Colucci y señora, Roque Colucci y señora, Eugenio A. Colucci y señora, Yolanda, Héctor y Juan Colucci y Mirtha Placidi de Richard y Daniel Richard, participan su fallecimiento e invitan al sepelio de sus restos.

6|6|C|034|6|6

CESAR VILLARROEL - Q.E. P.D. - Falleció el 5-VI-75. - Alberto Falco, participa el fallecimiento de su hermano político y amigo, al igual que sus sobrinos Kiki, Miguel, Gildo y Marta, e invitan al sepelio de sus restos.

6|6|C|990|6|6

CESAR VILLARRUEL. - Q. E. P.D. - Falleció el 5-VI-1975. - Tránsito J. Vélez y Ana Elvira de Vélez participan con profundo dolor el fallecimiento de su hermano César Villarruel e invitan al sepelio de sus restos, que serán sepultados en el cementerio de la Capital.

6|6|F|53366|6|6

CESAR VILLARRUEL. - Q.E. P.D. - Falleció el 5-VI-75. - Alfredo Monetti y Flia., Nelly Frasca de Quiroga y Flia., participan con profundo dolor el fallecimiento de su muy apreciado amigo e invitan al sepelio de sus restos.

6|6|C|958|6|6

CESAR VILLARRUEL - Q.E. P.D. - Falleció el 5-VI-75. - Familia Dante Falótico, participa con pesar el fallecimiento de su gran amigo e invita al sepelio de sus restos.

6|6|C|035|6|6

CESAR VILLARRUEL - Q. E. P.D. - Falleció el 5-VI-1975 - Domingo Rosales y esposa Emma Esther S. de Rosales, participan con profundo dolor el fallecimiento de su estimado vecino, e invitan al sepelio de sus restos.

6|6|C|079|6|6

CESAR VILLARRUEL - Q. E. P.D. - Falleció el 5-VI-1975 - Marcelo Camargo participa con profundo sentimiento de pesar el fallecimiento de su querido amigo y ruega por el eterno descanso de su alma.

6|6|C|080|6|6

CESAR VILLARRUEL - Q. E. P.D. - Falleció el 5-VI-1975 - Domingo Angel Rosales y señora, Osvaldo Ramón Rosales y familia y Gilberto Hilario Ríos y familia, participan con sentido pesar el deceso del estimado vecino y amigo, e invitan al sepelio de sus restos.

6|6|C|081|6|6

CESAR VILLARRUEL - Q. E. P.D. - Falleció el 5-VI-1975 - Teodulo Barrera y familia, Elcira de Palma y familia, participan con profundo dolor su fallecimiento e invitan al sepelio de sus restos.

6|6|C|057|6|6

CESAR VILLARRUEL. - Q. E. P. D. - Falleció el 5-VI-1975. - Familia Castro, familia Triputti, Guillermo Denaro y flia., Antonio Millán y Flia., Tumbarello y Flia., González y Flia., Muriana y Flia., Goulú y Flia., Lombardo y Flia., Monte y Flia., Arturo Denaro y Flia., José Denaro y Flia., García y Flia., Mena y Flia., Ortiz y Flia., Peralta y Flia., Frugoni y Flia., Fernández Manuel y Flia., participan con profundo dolor el fallecimiento de su apreciado vecino César Villarruel e invitan al sepelio de sus restos.

6|6|C|094|6|6

JUSTA ANDIA VDA. DE DIAZ
Q.E.P.D.
Falleció el 5-VI-1975.
C.A.S.R. y B.P.

Sus hijos: Francisca, Pedro y Santiago Díaz; hijos políticos: Florencio Iturre, Alejandro Merlo, Victoria Alcalde y Gladys Nelly Alegre; hermanos: Andrés, Elisa y Eladia Andía; hermanos políticos: María Luisa Fernández y Salvador Carbone, primos, sobrinos, nietos, bisnietos y demás familiares participan su fallecimiento e invitan al sepelio de sus restos hoy, a las 11 horas, en el cementerio de Luján. Favor que agradecerán. Casa mortuoria: Alvear 54, ciudad de Luján. Servicio: Cochería Alarcón. Luján.

6|6|F|65973|6|6

JUSTA ANDIA Vda. de DIAZ - Q.E.P.D. - Falleció el 5-VI-75 - Su hermano: Andrés Andía y Sra. María Luisa Fernández; sus sobrinos: Hilda, Carmen y Andrés Carlos Andía e hijos, participan con profundo dolor su fallecimiento e invitan al sepelio de sus restos

6|6|C|096|6|6

JUSTA ANDIA DE DIAZ - Q. E. P. D. - Falleció el 5-VI-1975. - C.A.S.R. y B.P. - Elisa Andía de Franks e hijos: Mario, Elicia y Eduardo, participan con profundo dolor el fallecimiento de su hermana y tía e invitan al sepelio de sus restos.

6|6|F|66693|6|6

JUSTA ANDIA VDA. DE DIAZ. Q.E.P.D.- Falleció el 5-VI-1975. Ana María Gutiérrez de Lucena y Flia., participan con pesar el fallecimiento de la abuela de sus hijos Susana, Daniel y Pupé e invitan al sepelio de sus restos.

6|6|F|65976|6|6

JUSTA ANDIA DE DIAZ - Q. E. P. D. - Falleció el 5-VI-1975. - C.A.S.R. y B.P. - Pedro Touron y Sra. y Gladys Touron de Antonio, participan con pesar su fallecimiento e invitan al sepelio de sus restos.

6|6|F|66693|6|6

JUSTA ANDIA VDA. DE DIAZ. Q.E.P.D.- Falleció el 5-VI-1975. Antonia Rossa de Bertona y Julio A. Bertona y Flia., participan su fallecimiento e invitan al sepelio de sus restos.

6|6|F|65976|6|6

JUSTA ANDIA VDA. DE DIAZ. Q.E.P.D.- Falleció el 5-VI-1975. Oscar Alberto López, Norma Elisa Castorino de López y Flia., participan con pesar su fallecimiento e invitan al sepelio de sus restos.

6|6|F|65973|6|6

JUSTA ANDIA VDA. DE DIAZ. Q.E.P.D.- Falleció el 5-VI-1975. Agustín Navarro y Flia., participan con pesar su fallecimiento e invitan al sepelio de sus restos.

6|6|F|65976|6|6

JUSTA ANDIA VDA. DE DIAZ. Q.E.P.D.- Falleció el 5-VI-1975. Isidora Sainz de Sivera, Teresa Sivera de Diez y Berta E. Sivera de Caballero y sus respectivas familias participan el fallecimiento de su inolvidable amiga y vecina e invitan al sepelio de sus restos.

6|6|F|65976|6|6

JUSTA ANDIA VDA. DE DIAZ. Q.E.P.D.- Falleció el 5-VI-1975. Luisa S. de Balzarelli, Onelio Balzarelli y Flia., Reinaldo Balzarelli y Flia., y Juan Carlos Debandi y Flia., participan su fallecimiento e invitan al sepelio de sus restos.

6|6|F|65976|6|6

JUSTA ANDIA VDA. DE DIAZ. Q.E.P.D.- Falleció el 5-VI-1975. Beatriz Fernández Leitry de Moretti, Ramón Fernández Leitry, Carlos y Beatriz Moretti, participan con hondo pesar su fallecimiento e invitan al sepelio de sus restos.

6|6|F|65976|6|6

JUSTA ANDIA VDA. DE DIAZ. Q.E.P.D.- Falleció el 5-VI-1975. Primo Lombardi y Flia., participan con pesar el fallecimiento de su apreciada amiga Justa e invitan al sepelio de sus restos.

6|6|F|65976|6|6

JUSTA ANDIA VDA. DE DIAZ. Q.E.P.D.- Falleció el 5-VI-1975. Juan Carlos Moroni y Flia., participan con dolor su fallecimiento e invitan al sepelio de sus restos.

6|6|F|65976|6|6

JUSTA ANDIA VDA. DE DIAZ. Q.E.P.D.- Falleció el 5-VI-1975. Oscar Alberto Doná y Ana María Gutiérrez de Lucena participan con pesar el fallecimiento de su apreciada amiga e invitan al sepelio de sus restos.

|6|F|65976|6|6

JUSTA ANDIA VDA. DE DIAZ. Q.E.P.D.- Falleció el 5-VI-1975. Gerardo Sosa y Flia., Eduardo Marti y Flia., Luis Ceschin y Flia., y Pedro Romano y Flia., participan el fallecimiento de su apreciada vecina e invitan al sepelio de sus restos.

6|6|F|65976|6|6

JUSTA ANDIA VDA. DE DIAZ - Q.E.P.D. - Falleció el 5-VI-1975. Pedro Domínguez y Sra. Onelia Federici e hijos Rubén, Viviana y Verónica, participan con pesar su fallecimiento e invitan al sepelio de sus restos.

6|6|F|65976|6|6

JUSTA ANDIA VDA. DE DIAZ. Q.E.P.D.- Falleció el 5-VI-1975. Propietarios y personal de farmacia Luján participan su fallecimiento e invitan al sepelio de sus restos.

6|6|F|65976|6|6

JUSTA ANDIA VDA. DE DIAZ. Q.E.P.D.- Falleció el 5-VI-1975. María Concepción Abella de Glerean y Flia., y Roberto A. Abella y Flia., participan con pesar su fallecimiento e invitan al sepelio de sus restos.

6|6|F|65976|6|6

JUSTA ANDIA VDA. DE DIAZ. Q.E.P.D.- Falleció el 5-VI-1975. Familias de: Antonio Aragones (h), José Federici, Carlos Wentorra, José Biscotti, Clínica Luján, Paulino Márquez, Benito Alarcón (h), Arcángelo Gerotto, Roberto Gerotto, Dr. Ramón H. Lemos, Ricardo Cazoria, Lila Ricci, Enrique Rey (h), Elio Narváez, Jorge Frascali, Rodolfo Herespenger, Ramón Rossie, Andrés R. Reyes, Eulalia Vda. de Perea, Teresa Alberto de Villarreal y Florinda de Carbonell participan con pesar el fallecimiento de su dilecta vecina y amiga e invitan al sepelio de sus restos.

6|6|F|65976|6|6

JUSTA ANDIA DE DIAZ - Q. E. P. D. - Falleció el 5-VI-1975. - C.A.S.R. y B.P. - Manuel y Juan Antonio Sánchez y flia., participan su fallecimiento e invitan al sepelio de sus restos.

6|6|F|66693|6|6

JUSTA ANDIA DE DIAZ - Q. E. P. D. - Falleció el 5-VI-1975. - C.A.S.R. y B.P. - La comisión directiva y la comisión de Damas de la Sociedad Española de Luján, participan su fallecimiento e invitan al sepelio de sus restos.

6|6|F|66693|6|6

JUSTA ANDIA DE DIAZ - Q. E. P. D. - Falleció el 5-VI-1975. - C.A.S.R. y B.P. - Magali Touron de Carbonell e hijos, participan con pesar su fallecimiento e invitan al sepelio de sus restos

6|6|F|66693|6|6

JUSTA ANDIA Vda. de DIAZ. - Q.E.P.D. - Falleció el 5-VI-75 - María Ester Tula Vda. de Tahan e hijos, participan con pesar el fallecimiento de su apreciada amiga e invitan al sepelio de sus restos.

6|6|F|65986|6|6

JUSTA ANDIA Vda. de DIAZ. - Q.E.P.D. - Falleció el 5-VI-75 - Joaquín Di Fabio y flia., y Emilio Di Fabio y flia., participan con profundo dolor el fallecimiento de su apreciada amiga e invitan al sepelio de sus restos

6|6|F|65986|6|6

JUSTA ANDIA Vda. de DIAZ. - Q.E.P/D. - Falleció el 5-VI-75 - Lucila H. de Estrella y flia., participan su fallecimiento e invitan al sepelio de sus restos.

6|6|C|093|6|6

JUSTA ANDIA Vda. de DIAZ. - Q.E.P.D. - Falleció el 5-VI-75 - Carmen Tudela de Rey, Soledad Rey Tudela de Galli, Alejandro Rey Tudela, Francisco Rey Tudela y sus respectivas familias, participan el fallecimiento de su querida amiga e invitan al sepelio de sus restos

6|6|C|092|6|6

JUSTA ANDIA VDA. DE DIAZ. Q.E.P.D.- Falleció el 5-VI-1975. Antonio Fenerici y Arnaldo Fernández y Flias., participan con pesar su fallecimiento e invitan al sepelio de sus restos.

6|6|F|65976|6|6

JUSTA ANDIA DE DIAZ - Q.E.P.D. - Falleció el 5-VI-1975. - Carlos Desgens y Flia., participan con profundo pesar el fallecimiento de la señora madre de su querido amigo Pedrito e invitan al sepelio de sus restos.

6|6|C|100|6|6

JUSTA ANDIA VDA. DE DIAZ. Q.E.P.D.- Falleció el 5-VI-1975. El personal y las comisiones periescolares de la Escuela Nº 209 "Pedro Pascual Rodríguez55, de Ugarteche, participan el fallecimiento de la abuelita de su vicedirectora señorita Inés Iburre e invitan al sepelio de sus restos.

6|6|C|071|6|6

JUSTA ANDIA VDA. DE DIAZ. Q.E.P.D.- Falleció el 5-VI-1975. Antonio Balaguer y Juana Alcalde de Balaguer, Carlos Balaguer y Sra., Roberto Balaguer y Sra., y Luis Balaguer participan con pesar su fallecimiento e invitan al sepelio de sus restos.

6|6|C|054|6|6

LUIS ALDO MANGANELLI
(Tiri)
Q. E. P. D.
Falleció trágicamente el 4-VI-75
C.A.S.R. y B.P.

Su desconsolada esposa: Elda María Azzaroni de Manganelli; su hijita: Silvina Betiana; sus padres: José Luis Manganelli y Rosa Grasetto; madre política, Damiana Rufo de Azzaroni; hermana: Rosa Manganelli de Castro hermanos políticos: Héctor Castro, Marta Azzaroni de Cavagnaro, tíos, primos, sobrinos y demás familiares, participan su fallecimiento e invitan al sepelio de sus restos al cementerio de Maipú, hoy a ls 15,30. Casa mortuoria: calle Angelo Furlotti 620, Maipú. Servicio: cochería, Tremoneri.

6|6|F|65995|6|6

LUIS ALDO MANGANELLI - Q.E.P.D. - Falleció el 4-VI-75. Sus sobrinos: Mary, Rubén y Carinita y sobrino político Daniel Dalostto, participan su fallecimiento e invitan al sepelio de sus restos.

6|6|F|65995|6|6

LUIS ALDO MANGANELLI (Tiri) - Q. E. P. D. -Falleció trágicamente el 4-VI-75 - C.A. S.R. y B.P. - Alberto Mangione, Lucía Perla Grasetto de Mangione; hijos e hijas políticas: José Perea, Antonia Grasseto de Prea hijos e hijos políticos, participan el fallecimiento de su querido sobrino y primo respectivamente e invitan al sepelio de sus restos.

6|6|F|65995|6|6

LUIS ALDO MANGANELLI (Tiri) - Q. E. P. D. -Falleció trágicamente el 4-VI-75 - C.A. S.R. y B.P. - Sus tíos: Américo, Nilo, Lino y Lirio Manganelli, tías políticas: Nelly Rodaro, Angelita Faro, Olinda D'Agnillo, Elena Biagetti y Santina Nigito participan con gran pesar su fallecimiento e invitan al sepelio de sus restos.

6|6|F|65995|6|6

LUIS ALDO MANGANELLI (Tiri) - Q. E. P. D. -Falleció trágicamente el 4-VI-75 - C.A. S.R. y B.P. - Sus tíos: Juan de Dios Herrera y María Rufo de Herrera, Pablo Cuni y Carmen Rufo de Cuni, sus primos Alberto Nemesio y Ana María Herrera, María Cristina y Daniel Cuni, Lidia Salcedo de Herrera, participan con profundo pesar su fallecimiento e invitan al sepelio de sus restos.

6|6|F|65995|6|6

LUIS ALDO MANGANELLI (Tiri) - Q. E. P. D. -Falleció trágicamente el 4-VI-75 - C.A. S.R. y B.P. - Sus primos: Lilian Manganelli, Roberto Birono, Elba Manganelli, Pedro Iglesias, Enrique Manganelli, Mari, Norberto Manganelli, Silvia Enriquez, Edgardo Orlando, Estela Manganelli, Héctor Manganelli, Laura Abraham, Palmira Manganelli, Ariel Manganelli y Mauricio Iglesias, participan con profundo pesar su fallecimiento e invitan al sepelio de sus restos.

6|6|F|65995|6|6

LUIS ALDO MANGANELLI - Q.E.P.D. - Falleció el 4-VI-75. Sus primos: Lilian Manganelli, Roberto Buono, Elva Manganelli, Pedro Iglesias, Enrique Manganelli, Mari, Norberto Manganelli, Silvia Enriquez, Edgardo Di Carlo, Estela Manganelli, Héctor Manganelli, Laura Abraham, Florencia Manganelli, Arie Manganelli y Mauricio Iglesias, participan su fallecimiento e invitan al sepelio de sus restos.

6|6|F|65995|6|6

LUIS ALDO MANGANELLI (Tiri) - Q. E. P. D. -Falleció trágicamente el 4-VI-75 - C.A. R.S. y B.P. - Taller Pedro Zafutto e hijo y personal, Gonzalez, Villegas, Velazquez, Irusta, Palleres, Gil Garro, Brullo, Olivares y Romero, participan con pesar su fallecimiento e invitan al sepelio de sus restos.

6|6|F|65995|6|6

LUIS ALDO MANGANELLI (Tiri) - Q. E. P. D. -Falleció trágicamente el 4-VI-75 - C.A. R.S. y B.P. - Adolfo Giordano y flia., Elcira B. de Araujo; sus hijos: Manuel, Carmen y Enrique, participan con profundo dolor el fallecimiento de su dilecto amigo y vecino e invitan al sepelio de sus restos.

6|6|F|65995|6|6

LUIS ALDO MANGANELLI - Q.E.P.D. - Falleció el 4-VI-75. Familias de: Siragusa, Calcetta, Albornoz, Andino, Moreno, Vera, Carcereri, Girolomina, Argencio, Talquenca, C. P. Noguera, Palacio, Masiero, Cobo, Mezzabotta, Yaquinez, Kairús, Porro, Squeff, Costarelli, Reyes, Olivares, Arcas, Giordano, Rinaldi, Lavilla, Muzotto, Cerezo, Rossi, Sáez, Miranda, Vargas, Rivero, Rodríguez, Federici, Villarreal, Sombra, Dimarchi, Larraya, C. F. Irrera, Gallardo, Mesquina, Bimba, J. Bendramini, Galdeano, A. R. Bendramini, Giordano, Fernández, Muñoz Rúfolo, Mongiafico, Fernández, Domínguez, Camella, G. Díaz, Becerra, Fortta, Blancoperta, Bertrán, Sánchez, Vera, D. A. Chía, Marchesi, A. B. Guerra, R. Dicarlo, Parodi, Bordiñón, Latuf, S. E. Seser, Iñón, Domínguez, Márquez, Yanson, Giménez, Gold, Giordano, S. M. Altamirano, S. Méndez, participan su fallecimiento e invitan al sepelio de sus restos.

6|6|F|65995|6|6

LUIS ALDO MANGANELLI - Q.E.P.D. - Falleció el 4-VI-75. Personal directivo, docente, administrativo, preceptores, maestros de enseñanza práctica, ayudantes de trabajos prácticos, personal de servicio, comisión cooperadora, club de madres y alumnos de la Escuela Técnico Industrial Emilio Civit, participan con profundo dolor el fallecimiento del esposo de su compañera de trabajo Elda Azzaroni de Manganelli (Kika) e invitan al sepelio de sus restos.

6|6|C|65995|6|6

LUIS ALDO MANGANELLI - Q.E.P.D. - Falleció el 4-VI-75. Sus amigos: Antonio Bongiovanni, Sebastián Bongiovanni, Mario Panettiere, Orlando Napoletano, Carlos y Luis Sallei, Roque Cusmai y Vicente Panettiere y sus respectivas Flias., participan su fallecimiento e invitan al sepelio de sus restos.

6|6|F|65995|6|6

LUIS ALDO MANGANELLI - Q.E.P.D. - Falleció el 4-VI-75. Florino Barrera y Flia., José Tobares y Flia. y José Mobilia y Sra., participan su fallecimiento e invitan al sepelio de sus restos.

6|6|F|65995|6|6

LUIS ALDO MANGANELLI - Q.E.P.D. - Falleció el 4-VI-75. Francisco Presti, Angel Zurdo, Santiago Feliciani, Joaquín Ruiz, Ceferino Agüero, Ariel Lacombe, Dante Marcon, Josefina Ferrero, Sabatino Mancifesta, Francisco Izán, Aurora Guiñazú, Juan Vidal, Raúl Zaragoza, Deodora de Leiva, Elías Faraz, Domingo Strodiotto, Daniel Solanes, Evaristo, Miguel Roberto, Adolfo Valentín Allaca, Roberto Sará y sus respectivas familias, participan el fallecimiento del sobrino de sus vecinos Nilo y Luis Manganelli e invitan al sepelio de sus restos.

6|6|F|65995|6|6

LUIS ALDO MANGANELLI - Q.E.P.D. - Falleció el 4-VI-75. Humberto Disparti y familia participan con profundo pesar el fallecimiento de su querido amigo e invitan al sepelio de sus restos.

6|6|F|65995|6|6

LUIS ALDO MANGANELLI - Q.E.P.D. - Falleció el 4-VI-75. Sus vecinos y amigos del taller de Osvaldo Domínguez y personal: Humberto Flaviani y Luis Domínguez, participan con profundo dolor su fallecimiento e invitan al sepelio de sus restos.

6|6|F|65995|6|6

LUIS ALDO MANGANELLI - Q.E.P.D. - Falleció el 4-VI-75. Sus compañeros de música: Bautista Gizzea, Silverio Gizzea, Eligio Lépore, Armando Mancifesta, José Mancifesta, Constantino Mancifesta, Antonio Santini, Oscar Mancifesta y sus respectivas familias participan con gran pesar su fallecimiento e invitan al sepelio de sus restos.

6|6|F|65995|6|6

LUIS ALDO MANGANELLI - Q.E.P.D. - Falleció el 4-VI-75. Sus vecinos y amigos: Alberto Ligorria, Juan Iñón, Enrique Latuf, Guillermo Latuf, Lorenzo Valerio, Eduardo Seser, Salvador Seser, Francisco Palena y sus respectivas familias, participan con gran pesar su fallecimiento e invitan al sepelio de sus restos.

6|6|F|65995|6|6

LUIS ALDO MANGANELLI - Q.E.P.D. - Falleció el 4-VI-75. Vicente y Guillermo Pietrasanta y sus respectivas familias, participan con profundo pesar su fallecimiento e invitan al sepelio de sus restos.

6|6|F|65995|6|6

LUIS ALDO MANGANELLI - Q.E.P.D. - Falleció el 4-VI-75. Víctor y Hugo Cavagnaro y respectivas familias, participan con gran pesar su fallecimiento e invitan al sepelio de sus restos.

6|6|F|65995|6|6

LUIS ALDO MANGANELLI - Q.E.P.D. - Falleció el 4-VI-75. Fortunato Santiago Mucarzel y familia, participan con profundo dolor su fallecimiento e invitan al sepelio de sus restos.

6|6|F|65995|6|6

LUIS ALDO MANGANELLI - Q.E.P.D. - Falleció el 4-VI-75. Carlos Azzaroni y César Azzaroni y sus respectivas familias, participan con gran pesar su fallecimiento e invitan al sepelio de sus restos.

6|6|F|65995|6|6

LUIS ALDO MANGANELLI (Tiri) - Q. E. P. D. -Falleció trágicamente el 4-VI-75 - C.A. S.R. y B.P. - Sus tíos: Escio, Marcelo, César, Arturo, Delicia y Lidia Azzaroni y sus respectivas familias, participan con gran pesar su fallecimiento e invitan al sepelio de sus restos.

6|6|F|65995|6|6

LUIS ALDO MANGANELLI - Q.E.P.D. - Falleció el 4-VI-75. Sus compañeros y amigos de taxis de Maipú: Guillermo Latuf, Arturo Gras, Ernesto Sosa, Humberto Retamales, Humberto Montenegro, Humberto Villegas, Jorge Fanara, Hércules Cimarelli, Américo Sosa, Marcelo Grousset, Francisco Arambuena y Sebastián Buenanueva, participan con gran pesar su fallecimiento e invitan al sepelio de sus restos.

6|6|F|65995|6|6

LUIS ALDO MANGANELLI (Tiri) - Q. E. P. D. -Falleció trágicamente el 4-VI-75 - C.A. R.S. y B.P. - Sus tíos: Juan de Dios Herrera y María Rufo de Herrera, Pablo Cuni y Carmen Rufo de Cuni, sus primos Alberto Nemesio y Ana María Herrera, María Cristina y Daniel Cuni, Lidia Salcedo de Herrera, participan con profundo pesar su fallecimiento e invitan al sepelio de sus restos.

6|6|F|65995|6|6

LUIS ALDO MANGANELLI - Q.E.P.D. - Falleció el 4-VI-75. Pascual Simó, Mario Manzotti, José A. Simó, Jesús P. Simó y Julio C. Quirós y sus respectivas Flias., participan su fallecimiento e invitan al sepelio de sus restos.

6|6|F|65995|6|6

Dr. PEDRO MASSARENTE
Q.E.P.D.
Falleció el 5-VI-75
C.A.S.R. y B.P.

Sus hermanos: Armando (ausente), Mafalda, Cosme José, Juana Emma y Victorio Alejandro; hermanas políticas, sobrinos y demás deudos, participan su fallecimiento e invitan al sepelio de sus restos, hoy, a las 16, en el cementerio de la Capital. Casa de duelo: Emilio Civit 543, Ciudad. Servicio: Casa Boito e hijos.

6|6|C|101|6|6

PEDRO MASSARENTE - Q.E. P.D. - Falleció el 5-VI-75. - Alfonso J. y Mauricio J. Beck y sus respectivas familias, participan con gran pesar el fallecimiento de su dilecto y muy querido amigo, e invitan al sepelio de sus restos.

6|6|C|025|6|6

PEDRO MASSARENTE - Q.E. P.D. - Falleció el 5-VI-75. - Doctor Nicolás Lauriente, Miguel y Pascual Lauriente, participan con profundo pesar su fallecimiento e invitan al sepelio de sus restos.

6|6|C|026|6|6

Dr. PEDRO MASSARENTE. - Q. E. P. D. - Falleció el 4-VI-1975. Hilario Velasco Quiroga, con profunda pena, participa el fallecimiento de su amigo de infancia e invita al sepelio de sus restos.

6|6|F|66731|6|6

Dr. PEDRO MASSARENTE. - Q. E. P. D. - Falleció el 4-VI-1975. Pedro Iturgay y señora participan con gran dolor el fallecimiento de su estimado y querido amigo y ruegan acompañar sus restos al cementerio de la Capital hoy a las 11 horas.

6|6|C|036|6|6

Dr. PEDRO MASSARENTE - Q. E.P.D. - Falleció el 4-VI-75 - Dr. Saverio Pelaia y familia participan el fallecimiento de su distinguido y apreciado amigo, e invitan a acompañar sus restos en el día de la fecha.

6|6|C|909|6|6

Dr. PEDRO MASSARENTE - Q. E.P.D. - Falleció el 5-VI-75 - Hermelinda L. de Orelo y familia, Elcira L. de Grosso y familia, participan su fallecimiento e invitan al sepelio de sus restos.

6|6|C|921|6|6

Dr. PEDRO MASSARENTE - Q. E.P.D. - Falleció el 5-VI-1975 - Dr. Juan Francisco Molteno participa el fallecimiento de su gran amigo, con profundo pesar, e invita al sepelio de sus restos.

6|6|C|087|6|6

PEDRO MASSARENTE - Q. E. P.D. - Falleció el 4-VI-1975 - Flias: Arancibia y Jofré, participan con profundo dolor el fallecimiento de su médico y amigo, e invitan al sepelio de sus restos, que se realizará hoy en la mañana en el cementerio de Capital.

6|6|C|072|6|6

Dr. PEDRO MASSARENTE - Q. E.P.D. - Falleció el 5-VI-1975.- C.A.S.R. y B.P. - Dante A. Boito y familia participan su fallecimiento e invitan al sepelio de sus restos.

6|6|C|101|6|6

PEDRO MASARENTE - Q. E. P. D. - Falleció el 4-VI-75. - Atilo Bravin y Flia., participan con pesar su fallecimiento e invitan al sepelio de sus restos.

6|6|C|095|6|6

PEDRO MIRANDA MONTE
Q. E. P. D.
Falleció el 5-VI-1975

Su esposa Elsa; hijos: Elba, Raquel, Angel, Elsa, Viviana, Teresa y Laura; hijos políticos: Marcos, Jorge, Julio; nietos Matías y María Paulina y demás familiares participan con profundo dolor su fallecimiento e invitan al sepelio de sus restos hoy a las 16 hs. en el cementerio de la Capital. Casa mortuoria: Fco. de la Peta 1376, San José, Gllén. Servicio Velatorio y Sepelios "San Martín".

6|6|C|082|6|6

PEDRO MIRANDA MONTE - Q.E.P.D. - Falleció el 5-VI-75. Sus hermanos políticos: José del Amor y Sra. Dora Huerta; sobrinos Liliana Beatriz y Juan Carlos; sobrino y ahijado Eduardo I. del Amor participan con todo dolor su fallecimiento e invitan al sepelio de sus restos.

6|6|C|097|6|6

PEDRO MIRANDA MONTE. - Q.E.P.D. Falleció el 5-VI-1975.- Hermanos: José de Gómez, Carmen de Izquierdo, José, María de Keena; herman

Lucía V. Iarnet de Alric Lucero

Q. E. P. D.

Falleció el 24-V-1975

Su esposo: Raúl J. Alric Lucero; sus hermanos, nietos y demás familiares, agradecen profundamente a sus amistades, instituciones, reparticiones y todas aquellas personas que los acompañaron en momentos de tanto dolor, con expresiones de condolencia, telegramas, notas de pésame y acompañamiento de sus restos a su última morada.

6|6|C|974|6|6

Carmen Rodríguez de Lorenzo

Q. E. P. D.

FALLECIO EL 6-V-1975

Sus hijos, hijos políticos, nietos, bisnietos y demás familiares, agradecen profundamente a: Agrupación de Entidades Españolas; Cofradía de la Virgen de Lluch; Casa Balear; Club de Leones Mendoza, Centro; Personal de la Delegación Médica del Departamento de Asistencia Integral al Escolar; Facultad de Antropología Escolar; Escuela del Magisterio; Escuelas Nacionales Nº 33 y 35; amigos, vecinos y a todas aquellas personas que de una u otra forma los acompañaron en momentos de tanto dolor, con expresiones de condolencia, notas de pésame, telegramas, participaciones, coronas de caridad, ofrendas florales, asistencia al velatorio y acompañamiento de sus restos al cementerio de San Rafael. Ruegan una oración a su querida memoria al cumplirse un mes de su fallecimiento.

6|6|C|870|6|6

SALVADOR SALVICI

Q.E.P.D.

Falleció el 15-IX-74

Su esposa e hijos, lo recuerdan con infinito amor y cariño y ruegan a familiares y amigos que disfrutaron de su generosa amistad y aprecio, y a quienes lo conocieron o trataron, eleven una oración a su querida e inolvidable memoria al cumplirse un aniversario más de su natalicio.

6|6|C|18|6|6

AVISOS FUNEBRES

PARTICIPACIONES

✝ **LUISA MENA DE JURI. - Q. E.P.D. -** Falleció el 4-VI-1975. Salvador O. Guercio y Flia. participan con profundo dolor su fallecimiento.

6|6|C|030|6|6

✝ **LUISA MENA vda. de JURI - Q.E.P.D. -** Falleció el 4-VI-75 - Personal de Bodegas y Viñedos Pedro Juri, participa su fallecimiento y que sus restos fueron inhumados en el día de ayer en el cementerio de la Capital.

6|6|C|077|6|6

✝ **LUISA MENA vda. de JURI - Q.E.P.D. -** Falleció el 4-VI-75 - Carlos Mazal y personal, participan con profundo dolor el fallecimiento de la madre de su dilecto amigo.

6|6|C|069|6|6

✝ **ELIO PEREZ ASTURIANO. - Q.E.P.D. -** Falleció el 4-VI-75 - El Sr. subsecretario de Salud Pública, el Sr. director general de atención médica, el director de Centros de Salud, jefes de departamentos y compañeras, participan el fallecimiento del hermano de su compañera Eloisa Pérez de París y que sus restos fueron inhumados en la Capital Federal.

6|6|C|935|6|6

✝ **HILARIO RETAMALES.- Q.E.P.D. -** Falleció el 4-VI-1975.- Juan Fernández Rubio y familia, participan el fallecimiento del tío de sus colaboradores Héctor Romero y Alcides García y que sus restos fueron inhumados en el día de ayer en el cementerio de Tunuyán.

6|6|F|65984|6|6

✝ **HILARIO RETAMALES.- Q.E.P.D. -** Falleció el 4-VI-1975.- Personal de Casa Fernández participa el fallecimiento del tío de sus compañeros de tareas Héctor Romero y Alcides García, y que sus restos fueron inhumados en el día de ayer en el cementerio de Tunuyán.

6|6|F|65984|6|6

✝ **JOSE RICCI. - Q. E. P. D. -** Falleció el 4-VI-1975.- Su nieta Marité, participa con profundo dolor el fallecimiento de su querido nono.

6|6|C|847|6|6

✝ **JOSE RICCI - Q. E. P. D. -** Falleció el 4-VI-1975. - Manuel Yañez participa con profundo dolor el fallecimiento de su apreciado consuegro y que sus restos fueron inhumado ayer.

6|6|C|065|6|6

✝ **JOSE RICCI - Q. E. P. D. -** Falleció el 4-VI-1975. - Alicia Cantini, María Angela Cantini de Polimeni e hijos, Luis Bolognesi y Carmen Martinelli, participan con profundo dolor el fallecimiento del padre y padre político de sus queridos sobrinos Domingo e Iris y ruegan elevar una oración en su memoria

6|6|C|088|6|6

✝ **JOSE RICCI - Q. E. P. D. -** Falleció el 4-VI-1975. - Los vecinos de sus hijos: Domingo y Zidanella: Antonio Rodríguez, Calogero Argento, Marcos Vucio, María Valente, Francisco Ahumada, Delfín Casado, Leandro Porro, Quinto Mescalini, Alfredo, Emilio y Elberto Sabatini, José Micieli, Ernesto Zenocratti, Casimiro Valdovinos, José Trimboli, Salvador Bonanno, Claudio Cali, Carmelo, Carlos Bustamante, Carmen Virginio, José Morgani, Teófilo Ibáñez, Miguel Castillo, Américo López, Manuel Goncalvez, Roberto Rufferi, Juan Carlos Sabatini, Nicolás Coronado, Armando Goncalvez y Juan Alegre participan su fallecimiento y que sus restos fueron inhumados ayer en el cementerio de Maipú.

6|6|F|65977|6|6

✝ **JOSE RICCI - Q. E. P. D. -** Falleció el 4-VI-1975. - Manuel Yañez, Fernando Alonso y Flia., Augusto R. Brugiavini Sra., participan con profundo dolor su fallecimiento y que sus restos fueron inhumados ayer.

6|6|C|965|6|6

✝ **JOSE RICCI. - Q. E. P. D. -** Falleció el 4-VI-1975.- Familia Sarcinella, participa su fallecimiento y que sus restos fueron inhumados el día de ayer.

6|6|C|848|6|6

✝ **JOSE RICCI. - Q. E. P. D. -** Falleció el 4-VI-1975.- Angel Guarnieri y flia. participan con profundo dolor su fallecimiento y que sus restos fueron inhumados en el día de ayer.

6|6|C|844|6|6

✝ **JOSE RICCI - Q. E. P. D. -** Falleció el 4-VI-75. - C.A.S.R. y B.P. - Gerente y personal del Banco Unión Comercial e Industrial de Luján de Cuyo, participan el fallecimiento de su socio y que sus restos fueron inhumados ayer en el cementerio de Maipú

6|6|F|66641|6|6

✝ **JOSE RICCI - Q.E.P.D. -** Falleció el 4-VI-75. - Segundo Meneo y flia., participan con profundo dolor el fallecimiento de su apreciado amigo y que sus restos fueron inhumados en el día de ayer, en el cementerio de Maipú.

6|6|F|65988|6|6

✝ **SALVADOR GRASSO. - Q. E. P. D.- Falleció el 4-VI-1975.-** Sus nietos: Juana Elena Moyano y Víctor Moyano; nietos políticos: Enrique Comini y Susana Díaz; bisnietos: Enrique y Da Cristina Comini y Gustavo y Daniel Moyano, participan con profundo dolor su fallecimiento y que sus restos fueron inhumados en el día de ayer.

6|6|C|846|6|6

✝ **SALVADOR GRASSO - Q. E. P.D. - Falleció el 4-VI-1975 -** José Torrisi y familia participan su fallecimiento y que su sepelio se realizó el día de ayer.

6|6|C|063|6|6

✝ **SALVADOR GRASSO (Bavorre).- Q. E. P. D.- Falleció el 4-VI-1975.-** Su sobrino y ahijado, Antonio C. Arcidiácono y familia y sobrina, Crispina Díaz de Arcidiágono y flia., participan con profundo dolor su fallecimiento y que sus restos fueron inhumados en el día de ayer.

6|6|C|845|6|6

✝ **CATALINA BAROSI de OCAÑA - Q.E.P.D. - Falleció el 4-VI-1975 -** Florinda Baltolina de Colombo e hijos, participan su fallecimiento y que sus restos fueron inhumados en el día de ayer.

6|6|F|65978|6|6

✝ **MARIA TRUBIANO de VILLALOBOS - Q.E.P.D. -** Falleció el 4-VI-1975 - María del C. Terrero de Velázquez e hijos, participan su fallecimiento y que sus restos fueron inhumados en el día de ayer y ruegan una oración en su memoria.

6|6|C|050|6|6

✝ **AGUSTIN ALEMAN - Q.E.P.D. - Falleció el 4-VI-75. -** Personal de la Delegación Agrícola Mendoza, de la Secretaría de Estado de Agricultura y Ganadería de la Nación, participa con pesar el fallecimiento del hermano del compañero de tareas Ramiro Alemán y que sus restos fueron inhumados el día de ayer en el cementerio de la Capital.

6|6|C|901|6|6

✝ **RAUL HAMILTON OLIVERA - Q.E.P.D. - Falleció el 2-VI-75. -** El presidente, gerencias y personal de Bodegas y Viñedos Giol E.E.I.C., participan el fallecimiento de su colaborador y que sus restos fueron inhumados en el cementerio de la Capital.

6|6|F|66574|6|6

✝ **BRIGIDA V. DE SARTORI. - Q.E.P.D. - Falleció el 4-VI-75. -** Francisco Giescio y flia., Ema N. de Cavagnaro y flia., Elena M. V. de Mengoni y flia., Argentina G. V. de Mengoni y flia., participan con pesar su fallecimiento y que sus restos fueron inhumados ayer.

6|6|C|926|6|6

✝ **CLEMENTE EDUARDO LUMELI - Q.E.P.D. - Falleció el 4-VI-75. -** Los maestros de Enseñanza práctica de la ENET Nº 1 "Ing. Pablo Nogués", participan su fallecimiento y que sus restos fueron inhumados ayer.

6|6|C|910|6|6

✝ **MARIA AMELIA BLANCO DE CLARA - Q. E. P. D. - Falleció en Buenos Aires el 3-VI-1975. - C. A. S. R. y B. P. -** Sus hermanas: María Teresa Blanco de Dalla Torre y María Isabel Blanco de Negri; sus hermanos políticos Irma T. de Blanco, Elena P. de Blanco y Mario Negri; sus sobrinos Lía Eugenia Dalla Torre de Moyano, Elsa Elena Negri de Nazar, Mario Federico Negri, Liliana Blanco de Abner y Silvia Elena Blanco; sus sobrinos políticos Alberto D. Nazar, Laura Nelly Ortiz de Negri, Mateo Abner y sus sobrinos nietos participan su fallecimiento y que sus restos fueron inhumados en el cementerio de la Recoleta en la Capital Federal.

6|6|C|927|6|6

✝ **ROSA PERALTA DE DIAZ - Q.E.P.D. - Falleció el 4-VI-75.** El personal del Hotel Internacional, participa el fallecimiento de la abuela de su compañera de tareas, señora Lucía Rosa Suárez de Herrero y que sus restos fueron inhumados en la Capital Federal.

6|6|C|959|6|6

✝ **ANGEL RODRIGUEZ LORENZO - Q.E.P.D. - Falleció el 4-VI-75. -** La Comisión Directiva y Socios del Centro Gallego de Mendoza, participan con dolor el fallecimiento del padre de su digno secretario, señor Manuel Rodríguez y que sus restos recibieron sepultura ayer.

6|6|F|66623|6|6

✝ **ANGEL RODRIGUEZ LORENZO. - Q.E.P.D. - Falleció el 4-VI-1975. -** Guillermo F. Sancochia y Lucía Gavasci de Sancochia participan su fallecimiento y que sus restos fueron inhumados en el día de ayer en el cementerio de la Capital.

6|6|C|051|6|6

✝ **SILVESTRE CASSINO - Q. E. P. D. - Falleció el 4-VI-1975. -** Su esposa: Elina Petra; sus hermanos: Benito, Francisco Juan (ausente), Humberto y Conce, sus sobrinos y demás familiares, participan su fallecimiento y que sus restos fueron inhumados en el cementerio de la Capital.

6|6|C|978|6|6

✝ **ELENA NELLY FLORIO - Q.E.P.D. - Falleció el 4-VI-75. -** Mosso Hnos. S. A, personal administrativo, bodega, aserradero y personal de fincas, participan el fallecimiento de la hermana de su amigo y colaborador Sr. Juan Enrique Florio y que sus restos fueron inhumados ayer en el cementerio de Luján.

6|6|F|66642|6|6

✝ **JOAQUIN PAEZ - Q. E. P. D. - Falleció el 4-VI-1975 - Su esposa:** Marina Pulenta, sus hijos Ascencio, María, Elba, Leoncio, Domingo, Aída, Rosa, Yolanda y Teresa, sus hermanos: César y Vicente Páez (ausente), hijos políticos, hermanos políticos, nietos, sobrinos y demás familiares, participan su fallecimiento y que sus restos fueron inhumados ayer en el cementerio de Rivadavia. Casa de duelo: Alem 441, Rivadavia. Servicio: Cocheria Juan Alarcón e hijos. Junín.

6|6|F|65975|6|6

✝ **RAMON BRITOS - Q.E.P.D. - Falleció el 4-VI-75. -** El personal directivo y docente y asociaciones de apoyo de la Escuela Nacional Nº 12, participan el fallecimiento del hijo político del señor Cirineo Ponce, y que sus restos fueron inhumados en el día de ayer, en el cementerio de Tunuyán.

6|6|F|65983|3|6

MAXIMA: 17,2º C
MINIMA: -1,0º C

La temperatura máxima del día de ayer en el aeropuerto El Plumerillo fue de 17,2ºC, y se registró a las 17.45; mientras que la mínima de 1,0ºC, se anotó a las 7.40.

Durante el día:

	Temp.	Hum. Rel.
15 hs.	14,5ºC	52%
18 hs.	16,8ºC	49%
20 hs.	9,8ºC	60%

Hoy

PRONOSTICO OFICIAL

Poca nubosidad, con heladas parciales.

Constituirán una mutual para judiciales

Para hoy a las 20.30, en la sede gremial de la Asociación Gremial de Empleados del Poder Judicial, Mitre 629 de ciudad, el personal en actividad y el jubilado de toda la Provincia, ha sido convocado a una reunión para dejar constituida y puesta en funcionamiento la Mutual de Empleados y Personal de Servicio y Maestranza del Poder Judicial, en sus tres circunscripciones.

ORACIONES

✝ **SEGUNDO SIXTO MEDINA**

Q.E.P.D.

Falleció el 6-VI-73

Su esposa, hijos, hijos políticos y nietos, ruegan elevar una oración a su querida memoria en el segundo aniversario de su desaparición. Favor que agradecerán.

6|6|F|65990|6|6

✝ **ISIDRO NOE**

Q. E. P. D.

Falleció el 6-VI-1973

Al cumplirse el 2º aniversario de su desaparición, lo recuerdan con infinito amor su esposa, hijos y nietos, rogando una oración por el descanso de su alma. Eternamente agradecidos.

6|6|C|594|6|6

✝ **JAVIER ISMAEL ACIAR - Q. E.P.D. - Falleció el 6-VI-73.** Su esposa Argentina Vda. de Aciar, hijos y nietos, piden una oración a su querida memoria.

6|6|C|036|6|6

RECORDATORIOS

✝ **JULIA BARBADILLO DE D'ACCURZIO - Q.E.P.D. - Falleció el 7-VI-57. -** Su esposo, hija, nietito (ausentes) y demás familiares, ruegan a sus amistades un piadoso recuerdo a su querida memoria, con motivo de cumplirse el 18º aniversario de su fallecimiento.

7|6|C|993|7|6

✝ **LAUREANO CHIRINO - Q. E. P. D. - Falleció el 6-VI-67 - LORENZO ANIBAL CHIRINO - Q.E.P.D. - Falleció el 11-IV-1945. -** Leonor Ch. de Chirino y su hijo Mario, ruegan a sus familiares y amistades una oración por el eterno descanso de su alma.

6|6|C|005|6|6

✝ **NILDA ALICIA LILLO MOLERO - Q.E.P.D. - Falleció el 6-VI-1973 -** En el segundo aniversario de su fallecimiento sus tíos: Pascual y María y primas, la recuerdan con cariño y ruegan a quienes la conocieron la tengan presente en sus oraciones, rogando por su eterna paz.

6|6|C|907|6|6

TRASLADO DE RESTOS

✝ **JOAQUIN VIZCAINO - Q. E. P. D. - Falleció el 3-III-63 - NORBERTO VIZCAINO - Q. E. P. D. - Falleció el 12-III-1973 -** Sus familiares invitan a sus amistades al traslado de sus restos a su morada definitiva, hoy, a las 15 horas, en el cementerio de San Rafael.

5|6|F|66474|5|6

MISAS Y FUNERALES

✝ **NILDA ALICIA LILLO MOLLERO**

(Chichita)

Q. E. P. D.

Falleció el 6-VI-1973

Sus padres y hermano dedican con amor un recuerdo a su muy querida memoria en el segundo aniversario de su paso a la eternidad e invitan a familiares y amigos a la misa que se celebrará hoy a las 19 horas en la capilla del Colegio de los Hermanos Maristas. Favor que agradecerán.

6|6|C|906|6|6

✝ **EFRAIN TORRES LOPEZ - Q.E.P.D. - Falleció el 7-VI-1974 -** Al cumplirse el primer aniversario de su fallecimiento, su esposa y sus hijos y nietos, invitan a la misa que por el eterno descanso de su alma se oficiará mañana, a las 19 horas, en la iglesia de Nuestra Señora de Pompeya. Favor que agradecerán intimamente.

6|6|C|003|7|6

✝ **MARGARITA FEMENIA DE DE PAZQUALE. - Q.E.P.D. - Falleció el 10-II-1975. -** Su esposo, hijas, hijos políticos y nietos, invitan a familiares y amigos, a la misa que se oficiará por el eterno descanso de su alma en la capilla de San Pedro Nolasco (Córdoba y Federico Moreno), mañana a las 20.30 horas. Favor que agradecerán eternamente.

6|6|C|023|6|6

✝ **ULIANA PENSALFINI DE SCIPIONI - Q. E. P. D. - Falleció en Italia el 6-V-1975. -** Su hija Ana Scipioni de Rech; su hijo político: Erminio Rech; sus nietas: Dina R. de Sentinelli, Eda R. de Marianetti, Inés R. de Fanesi, sus nietos políticos: Domingo Sentinelli, Luis Marianetti, Alfredo Fanesi y bisnietos participan su fallecimiento e invitan a la iglesia La Purísima, de Villa Nueva, a las 19.30 hs. Favor que agradecerán.

6|6|F|65704|6|6

✝ **RAMONA del CARMEN ARAYA de ESCOBAR - Q.E.P.D. - Falleció el 7-VI-1974 -** Al cumplirse el primer aniversario de su fallecimiento, su esposo, hijos y nietos, invitan a familiares y amigos a la misa para rogar por el eterno descanso de su alma se oficiará mañana en la parroquia Ntra. Sra. del Carmen de Tunuyán, a las 10.

6|6|C|996|6|6

✝ **EDUARDO A. RAGGIO. - Q.E.P.D. - Falleció el 6-VI-1974. -** Su esposa e hijos invitan a familiares y amigos a la misa que por el eterno descanso de su alma se oficiará hoy, a las 19 horas, en la iglesia de Don Bosco.

6|6|C|885|6|6

✝ **IDA FINO DE ARMELLA. - Q.E.P.D. - Falleció el 7-VI-74. -** Los familiares invitan a sus amistades a la misa que por el eterno descanso de su alma, se oficiará el día 7 de junio, a las 10 horas, en la capilla del Colegio María Auxiliadora, al cumplirse el primer aniversario de su fallecimiento. Favor que agradecerán intimamente.

6|6|C|557|7|6

El ex policía Gabriel Muñoz, señala el lugar en donde observó a un hombre que escapaba.

Reconstruyeron un arresto en el Sur

El caso de las extorsiones

SAN RAFAEL. — Se realizó la reconstrucción del suceso que llevó a un núcleo de particulares, familiares de personas damnificadas por extorsiones, y de colaboradores especiales, a la detención del supuesto autor de uno de esos llamados telefónicos, en el que reclamaba la suma de 40 millones de pesos, con amenazas de las más diversa índole en perjuicio de familiares del empresario Roberto Porta.

Ya hemos dado detalles de ese suceso. La reconstrucción realizada en la noche del miércoles a las 21, nos permitió confirmar en un todo la publicación que sobre este suceso efectuó LOS ANDES en su edición del 30 de mayo último, con el testimonio de un "custodio" del industrial Porta, al que cupo importante rol en el procedimiento que llevó a la detención de Gabriel Muñoz, el ex policía acusado de efectuar ese llamado telefónico.

Reconstrucción

Personal de nuestro diario pudo seguir en todos sus detalles la reconstrucción del suceso, dispuesta por el juez federal de San Rafael, doctor Aldo Yunes. El magistrado contó con la colaboración del secretario doctor Rufino Troyano, el fiscal ad hoc doctor Manlio Ardigó y el abogado defensor Domingo Orlando Alonso. Como perito, colaboró con el juzgado, el arquitecto Aldo Oliva, en la elaboración de diagramas de todo el proceso que llevó a la detención de Muñoz. En su momento participaron de las reconstrucción las distintas personas que intervinieron en ese suceso. El hecho congregó a numerosos curiosos que fueron mantenidos a distancia por personal policial. En las calles inmediatas fue cortada la circulación de vehículos.

Habría sido asesinado un anciano

El cadáver de un anciano, con lesiones en el rostro, fue encontrado en su vivienda por su propio hijo, según la información recogida en medios policiales. La víctima fue identificada como Joaquín Páez, de 75 años, con último domicilio en Wenceslao Núñez y 25 de Mayo, Rivadavia, en donde tenía instalado un comercio. En las fuentes consultadas se afirmó que podría tratarse de un hecho doloso.

Precisamente las lesiones en el rostro del sentuagenario han provocado una prolija investigación, con intervención del juez de instrucción de la Tercera Circunscripción Judicial, que permita esclarecer definitivamente el hecho. Una versión aseguraba que Páez podría haber sido víctima de un asalto.

Detuvieron a los autores del cuádruple homicidio

Son dos hermanos, hijos de una de las víctimas, que cometieron el hecho por resentimiento y ambición

LA PLATA, 5 (NA). — En medio de una profunda congoja e indignación colectiva fueron inhumados hoy, en el cementerio de Quilmes, los integrantes de la familia Barsky, entre ellos dos niños de corta edad, en tanto sus victimarios, dos hijos del hombre, realizaron una cínica confesión de cuádruple asesinato, con el propósito —se reveló en esferas policiales— de no resignar parte de sus derechos hereditarios.

Los dos criminales, los hermanos Gerardo y Carlos Alberto Barsky, de 28 y 23 años, respectivamente se encuentran detenidos en la comisaría de Coronel Brandsen, donde efectuaron un relato detallado acerca de la manera cómo ultimaron a su padre, Atilio Barsky, de 52 años, la segunda esposa de éste María Esther Giménez, de 31 y a los pequeños hijos de la pareja, Gustavo Alejandro, de seis y Diego de tres.

Los incalificables sujetos fueron conducidos ayer por la mañana a la comisaría de Brandsen —a unos 60 kilómetros al oeste de aquí— para que prestaran declaración por la muerte de sus familiares. Una vez en la dependencia policial, ambos comenzaron a contradecirse hasta que terminaron por confesar ser los autores del cuádruple asesinato.

El hecho, que repercutió hondamente en la opinión pública por la forma en que la familia fue masacrada, fue cometido durante la noche del lunes en una zona despoblada, a unos mil metros del cruce de las rutas provinciales 6 y 54, pero los cadáveres recién se encontraron en la mañana del martes por un albañil que concurría a sus ocupaciones.

De acuerdo a lo que se sabe por trascendidos oficiosos los hermanos Barsky realizaron una prolija descripción del crimen ante las autoridades policiales, incluyendo la conversación que mantuvieron con las víctimas en el interior de un automóvil, momentos antes de consumar sus bajos propósitos.

Muerte y persecución

Es así como se pudo determinar que los dos asesinos se hicieron presentes el lunes, a las 22, en la casa de su padre, en Cravioto 2894, de Quilmes, a unos 45 kilómetros al norte de esa ciudad, y fueron invitados a ingresar al domicilio donde la familia recién había terminado de cenar.

Gerardo y Carlos Alberto, invitaron entonces a sus familiares a dar un paseo, a lo que estos accedieron y todos tomaron ubicación en el coche del padre, un Ford Falcon patente B-911.296, mientras dejaban encendidas las luces en la casa ante la presunción de un rápido regreso.

A pesar de ello, el paseo se fue prolongando por diversas calles hasta llegar a la estación Florencio Varela —a unos 20 kilómetros del hogar de los Bersky— donde los asesinos entusiasmaron al padre para que siguiera por la ruta 54 hacia Coronel Branden.

La marcha se hizo en forma normal —y no trascendió el tenor de las conversaciones que los criminales mantuvieron con su padre, hermanastros y madrastra—, pero lo que sí se sabe que a unos dos mil metros luego de cruzar la ruta Seis —y cuando la ruta 54 ya es de tierra— el automóvil se detuvo descendiendo los asesinos, uno de los cuales efectuó varios disparos contra su padre a través de la puerta y los vidrios.

Al ver caer a su esposo muerto, María Ester Giménez tomó al pequeño Diego en sus brazos y comenzó a huir a campo traviesa, siendo seguida por su otro hijito, que luego tomó un rumbo distinto.

Cuando los tres fugaban, los asesinos se lanzaron en su persecución alcanzando a la mujer a sólo 500 metros de un puesto de la estancia "Las Marianas", donde vive Serafín Reino, con su esposa, oportunidad en que la mujer y Diego fueron degollados.

Los móviles

La búsqueda de Gustavo Alejandro fue más ardua para los asesinos, ya que el niño había comenzado a huir hacia la ruta cayendo varias veces en la banquina, razón por la cual sus ropas se encontraban sucias, según la policía.

Este pequeño también fue degollado, pero antes, y al resistirse a los enloquecidos hermanos, éstos le infligieron una profunda herida que le alcanzó desde el omóplato hasta la tetilla derecha.

Cometido el atroz crimen, los hombres ascendieron nuevamente al auto y lo dejaron abandonado en la intersección de las avenidas Sarmiento y Ruta 54, en pleno centro de esta ciudad.

Posteriormente, se dirigieron a un aserradero de Quilmes que pertenecía a su padre y donde se desempeñaban como gerentes, en la cual señalaron a los clientes que estaban extrañados por la falta de Atilio Barsky, que la casa de sus familiares se encontraba cerrada y con las luces encendidas, por lo que habían hecho una denuncia ante las autoridades policiales.

Los asesinos, al ser interrogados, confesaron que consumaron las muertes para controlar en forma total el aserradero Quilmes Maderas S.A., ubicado en la calle República del Líbano 75, de la localidad aludida.

El velatorio de las víctimas se realizó en la calle Andrés Baranda 339, y el sepelio en el cementerio de Quilmes este mediodía.

15 de JUNIO

Es el tercer domingo de junio, tradicionalmente considerado como "DIA DEL PADRE". RIGARS tiene ya todo dispuesto para mejor atender a quienes deseen homenajear al padre en su día, sin los inconvenientes de comprar a último momento. RIGARS, en todos sus locales de venta, espera el día del padre.

Ultimaron a un taxista de dos balazos en Gualmallén

No hubo fines de robo. Sería una venganza

El cadáver de un taxista con dos orificios de bala en el cuello fue encontrado en un desolado paraje de Los Corralitos, en la noche del miércoles. La víctima fue identificada como Aldo Luis Manganelli, de 41 años, con último domicilio en Furlotti 620, de Maipú.

Manganelli era propietario de un taxi Dodge Polara, interno 156 y tenía parada en San Martín y Pedro Molina, de ciudad. El primer indicio de que algo le había ocurrido al chofer se registró a las 17.30 del miércoles, cuando fue encontrado abandonado el taxi en la Ruta 7, en el distrito Kilómetro 8, cerca de la autopista en construcción.

En la noche algunas personas que transitaban por calle Sáenz Peña, de Guaymallén, encontraron a 20 metros de la intersección con Severo del Castillo, el cadáver de un hombre que presentaba dos orificios de bala en un costado del cuello y que más tarde fue identificado como Manganelli en el Cuerpo Médico Forense y Criminalístico.

Alcanzó a caminar

Es evidente que la víctima alcanzó a caminar 40 ó 50 metros luego de ser alcanzado por los proyectiles, pues los rastros de sangre se extienden en esa distancia. En el lugar en donde fue perpetrado el hecho, además se encontró huellas hemáticas, había marcas de neumáticos. Es decir que allí realizaron maniobras con un vehículo, presúntamente el taxímetro.

El sitio del crimen es descampado y la primer casa se encuentra a 2.000 metros. En las cercanías fue ultimado, el 16 de marzo último, el joven Daniel Antonio Flores, de 17 años, hijo de un sargento de la Policía de Mendoza, cuya muerte aún permanece en el misterio, como otros 13 asesinatos similares en su ejecución y que en un principio se atribuyó a una "guerra de hampones" o bien a un "comando moralista".

No hubo robo

En el presente caso, es evidente que Manganelli no fue muerto con fines de lucro, pues en su poder se encontraron 180 pesos en efectivo y su esposa declaró que una suma aproximada era la recaudación diaria que llevaba la víctima a su casa.

La pesquisa se orienta, según trascendió en fuentes serias, hacia el submundo de la prostitución y el rufianismo, pero no se suministraron otros detalles.

Luis Aldo Manganelli

Era músico

Aldo Luis Manganelli integró una conocida orquesta típica de Mendoza, en la que ejecutaba el violín. Junto con otros hermanos —que también tienen taxi—, formó esa agrupación musical que tuvo sus momentos culminantes en la década del 60, pero que aún conservaba el estilo bailable que fue siempre bien recibido en los distintos clubes de la provincia en donde se presentaba.

Paro en repudio

La Asociación de Propietarios de Taxis de Maipú dispuso para hoy un paro de actividades por 24 horas, "en señal de repudio por el asesinato de su secretario, señor Aldo Luis Manganelli.

Personalidad del extinto

Anoche se realizó en su domicilio de calle Furlotti 620, de la ciudad de Maipú, el velatorio de los restos del señor Luis Aldo Manganelli, caracterizado vecino del lugar. Casado con la señora Eida María Azzaroni, de cuya unión había nacido una niña, era nativo del departamento donde gozaba de general estimación. La capilla ardiente fue visitada ayer incesantemente por el vecindario, comentándose con profunda congoja el hecho trágico que determinó su deceso.

En su juventud su nombre cobró notoriedad por su actuación como baterista en el conjunto orquestal de sus tíos Los Hermanos Manganelli, donde el extinto actuó muchos años como baterista, y de cuya actividad se había retirado hace tiempo.

En la actualidad se había dedicado de lleno a su ocupación de taxista, de cuyo vehículo era propietario. Por su carácter jovial se había hecho acreedor a las simpatías del vecindario. El acto del sepelio se verificará en el día de hoy.

Aumentos a policías se aplicarán a los básicos

Santuccione rectificó un anuncio

Los aumentos dispuestos por el Poder Ejecutivo Nacional que cobrarán, con retroactividad a marzo, por los efectivos de la Policía de Mendoza, serán integrados a los sueldos básicos, según rectificó ayer en reunión con periodistas el jefe de la repartición, vicecomodoro Julio César Santuccione, quien el miércoles había señalado que la Comisión de Precios y Salarios había rechazado esa posibilidad.

Mencionó esta vez el titular de la policía, durante una reunión con periodistas que tuvo lugar en su despacho alrededor de las 12, que "el 10 ó el 12 los cuadros percibirán el aumento de 400 y luego se implementará la diferencia sobre los suplementos en concepto de riesgo profesional, dedicación exclusiva, responsabilidad funcional, vivienda y antigüedad.

En ese sentido, señaló que un agente recién ingresado cobrará un aumento del orden de los 620 pesos. Las declaraciones de Santuccione, que estuvo acompañado del titular de la División Administrativa, inspector general Ambrosini, las formuló a su regreso de una reunión con el interventor federal ,doctor Luis María Rodríguez.

Por otro lado, señaló que hoy mantendrá una entrevista con el ministro de Hacienda licenciado Rodolfo Frigeri y personal policial, en donde se explicará la mecánica a aplicarse en torno de los incrementos salariales.

Por último, dijo Santuccione que el interventor decidió aumentar el presupuesto a fin de adquirir pilotos para el personal policía.

Ayer causó alarma un procedimiento policial

Un incidente registrado en pleno centro, a las 19.25 de ayer, causó alarma entre el público que circulaba a esas horas por nuestra principal avenida.

De acuerdo a las versiones de testigos presenciales y de uno de los detenidos, los hechos ocurrieron del siguiente modo: Un joven fue llamado por una patrulla policial que se desplazaba a pie por calle San Martín. El ciudadano no escuchó o hizo caso omiso de la orden de los uniformados y cruzó la calle Sarmiento. Justo en ese instante un tiro salió del arma de uno de los agentes (una escopeta Itaka).

El caminante fue detenido y en el lugar del hecho manifestó a viva voz que le tiraron sin ningún motivo, por supuesto que sin dar en el blanco. El agente que portaba el arma expresó que se le disparó de modo accidental. El joven agregó que otro de los policías lo amenazó con llevarlo al parque y matarlo.

Uno de los testigos presenciales relató a nuestro redactores que sintió el estampido y miró hacia el lugar, pero que no puede afirmar si fue involuntario o no. Lo que vio luego, fue, según sus palabras, que "azuzaron uno de los perros en dirección al detenido, pero el can no obedeció y que sintió cuando uno de los agentes le decía: "te dejás pasar de armas o te pego un tiro".

El capturado, principal protagonista del incidente, se llama José Gómez, de 24 años, domiciliado en Luzuriaga 944 de Dorrego. No portaba documentos (aseguró haberlos perdido) ni armas. Es pintor de obras. Junto con él fue subido a un coche patrullero, otro joven, llamado Roberto Funes, de otros datos ignorados.

Autotransportes LOS ANDES

Sociedad Anónima

Dr. MORENO 2785 - LAS HERAS - MENDOZA

CONVOCATORIA

Se convoca a los señores Accionistas a Asamblea General Extraordinaria de Accionistas para el día 16 de junio de 1975, a las 19 horas, en el local social de calle Dr. Moreno 2785, Las Heras, Mendoza, para tratar el siguiente:

ORDEN DEL DIA

1 - Modificación artículo 26 de los Estatutos de la Sociedad.
2 - Recaudaciones días 28 y 29 de setiembre de 1974 y días 16 al 18 de mayo de 1975.
3 - Venta de propiedad Dr. Moreno 2785.
4 - Compra propiedad Río Negro 625.
5 - Designación de dos accionistas para firmar el Acta de la Asamblea.

EL DIRECTORIO

3|6|C|134|7|6

U. J. E. M. VI.

UNION JUDICIALES, ESTATALES Y MAGISTERIO PARA LA VIVIENDA

Necochea 31 - 1º Piso - Esc. 9 y 10 - Teléf. 259422 - Mendoza

CONVOCATORIA A ASAMBLEA GENERAL ORDINARIA

Las autoridades del Consejo Directivo de UJEMVI. UNION JUDICIALES, ESTATALES Y MAGISTERIO PARA LA VIVIENDA convocan a sus asambleistas y preadjudicatarios de los Barrios "Jardín Norte" y "Tunuyán", a la Asamblea General Ordinaria que se realizará el día jueves 19 de junio de 1975, a las 18.30 hs., en el local de la Escuela "Patricias Mendocinas", sito en calle Patricias Mendocinas y Gutiérrez, de la ciudad de Mendoza, con el objeto de tratar el siguiente

— ORDEN DEL DIA: —

1. Designación de por lo menos dos (2) asambleístas para que juntamente con el Presidente y Secretario refrenden el Acta.
2. Lectura, consideración y aprobación de la Memoria, Balance General y Cuadro Demostrativo de Pérdidas y Ganancias e Inventario, correspondiente al Ejercicio 1974-75.
3. Ratificación de la designación de los integrantes del Consejo Directivo.
4. Designación y elección de tres asambleístas y dos revisores de cuentas suplentes, en remplazo de los renunciantes y de conformidad a la Entidad a la que representan.

NOTA: El Consejo Directivo recuerda a los Asambleista la OBLIGACION de asistir a las Asambleas. Por otra parte, se recuerda que no existiendo quórum a la hora de Convocatoria, se considerará válida la Asamblea con los presentes, una vez transcurrida una (1) hora de la primera citación (Art. 31º, Estatutos UJEMVI).

EL CONSEJO DIRECTIVO

6|6|F|66677|7|6

U. J. E. M. VI.

UNION JUDICIALES, ESTATALES Y MAGISTERIO PARA LA VIVIENDA

NECOCHEA 31 - 1er. Piso. Esc. 9 y 10 - Telef. 259422 - Mza.

CONVOCATORIA A ASAMBLEA GENERAL EXTRAORDINARIA

Las autoridades del Consejo Directivo de U.J.E.M.VI. — Unión Judiciales, Estatales y Magisterio para la Vivienda convocan a sus asambleistas y preadjudicatario de los Barrios "Jardín Norte" y "Tunuyán", a la Asamblea General Extraordinaria que se realizará el día JUEVES 19 DE JUNIO DE 1975, a las 19.30 horas, en el local de la Escuela "Patricias Mendocinas", sito en calle Patricias y Gutiérrez, de la Ciudad de Mendoza, con el objeto de tratar el siguiente Orden del Día:

1. — Designación de por lo menos dos (2) asambleistas para que juntamente con el Presidente y Secretario refrenden el Acta.
2. — Informe actualizado de las partes administrativas —llenado de carpetas y contable— gastos administrativos y terreno. Facultades al Consejo Directivo.
3. — Informe referente a la adjudicación de viviendas y situación de algunos preadjudicatarios del Barrio Jardín Norte.
4. — Marcha de las obras y entrega de viviendas del Barrio Jardín Norte. Preadjudicación. Firma del nuevo Mutuo con el B.H.N.

NOTA: El Consejo Directivo recuerda a los asambleistas

Hasta hoy reciben trabajos para un salón de pintura

Informó la Cooperativa Farmacéutica Mendoza Limitada que hasta hoy estará abierta la admisión de obras pictóricas que deseen ser presentadas en el "Primer Salón de Pintura Cooperativa Farmacéutica Mendoza Limitada", convocado con motivo del vigésimo aniversario de la entidad y de la inauguración de su nuevo edificio.

Los trabajos pueden presentarse en calle Belgrano 1295, Godoy Cruz, en horario de 11 a 13 y de 17 a 19.

HOY Y MAÑANA CENA SHOW en RESTAURANTE N'ONTUÉ
SERGIO Y SU ORGANO
ROBERTO Y SU GUITARRA ELECTRICA
CHARLYE CANCIONES INTERNACIONALES
"Los de Mendoza" CONJUNTO FOLKLORICO
MENU FIJO $ 98.-
DOMINGOS: ALMUERZO Y TE CON SHOW ARTISTICO
Reserve mesa al teléf. 223555 | UGARTE 314 LA PUNTILLA - MZA.
MACO

Representará al país en un festival "Los ríos de hielo"

BUENOS AIRES, 5. (Télam). — Una película sobre los fenómenos glaciológicos captados con riesgo de la vida del equipo fílmico en el extremo austral argentino, representará a la Argentina en el festival internacional de cine de Moscú a realizarse entre el 10 y el 23 de julio próximo.

El film, que fue rodado en la loalidad de Calafate, provincia de Santa Cruz, bajo la dirección de Alberto Larrán, fue elegida recientemente para representar a la Argentina en la semana que ha organizado para este mes en México y para julio en España.

"Los ríos de hielo", como ha sido denominada la película, seleccionada por el Instituto Nacional de Cinematografía, muestra en un pasaje el desprendimiento del hielo de los glaciares y su precipitación al agua, además de otros fenómenos glaciológicos.

Para captar estas tomas, el equipo arriesgó su propia vida y soportó largas esperas del preciso momento de los fenómenos.

La realización de la película se efectuó merced al apoyo financiero del gobierno de Santa Cruz.

Calafate, escenario de la película, posee una singular belleza natural, motivo de atracción de turistas argentinos y extranjeros.

Ballet de senegaleses actúa en una sala de Buenos Aires

Se presenta en Buenos Aires el Ballet Nacional del Senegal, en el Teatro Coliseo, donde realiza un breve ciclo de funciones. Luego de su debut en Buenos Aires realizará una gira por el interior del país, para presentarse en Córdoba, Santa Fe, Rosario y La Plata.

El Ballet Nacional del Senegal viene realizando su tercera gira Latinoamericana la cual diera comienzo en la ciudad de México el pasado 1º de abril. Antes de llegar a nuestro país se presentó en Venezuela, Puerto Rico, Panamá, Managua, Santo Domingo y Perú. Desde la Argentina partirá nuevamente hacia los Estados Unidos de Norteamérica.

Autores ingleses en un recital de música de cámara

El Quinteto de Vientos de la Universidad Nacional de Cuyo ofrecerá un recital hoy a las 19 en el Auditorium Galli.

El programa está compuesto por obras de autores ingleses y es el tercer concierto sobre música del siglo veinte. En la primera parte se ofrecerá "Permutazioni a Cinque" (1658) de Matyas Seiber; a continuación disertará el profesor Eduardo Grau sobre "La tensión rítmica y finalmente se hará escuchar "Dos miniaturas" de Gilbert Vinter y "Three Shanties" de Calcolm Arnold.

Integran el Quinteto Lars Nilsson (flauta), Juan José González (oboe), Atilio Cascone (clarinete), Miguel Salinas (corno) y Roque Russo (fagot).

La entrada es libre.

Paulina Singerman

Hoy, debut: "El reposo de las guerreras"

Esta noche, en función que dará comienzo a las 21.30, hará su debut en el teatro Avenida la compañía que integran Paulina Singerman, Diana Ingro, Hilda Suárez y Guido Gorgati, quienes ofrecerán la comedia en dos actos y cuatro cuadros, "El reposo de las guerreras". La obra pertenece al comediógrafo francés Francoise Dorin con traducción a cargo de Augusto Rave.

Con dirección de Paulina Singerman, el tema trata la historia de tres mujeres que, con sus respectivas actividades, satirizan el esquema social en donde desenvuelven sus vidas.

Mañana se ofrecerán funciones a las 21 y a las 23 y el domingo a las 18.30 y 21.30.

Conferencia y exposición de Marina Puebla

Mañana, a las 19.30, en el Instituto Cuyano de Cultura Hispánica, el Círculo Cultural Femenino Hispano Argentino de Mendoza, presentará a la artista plástica Marina Puebla, quien pronunciará una conferencia sobre el tema "Cómo siente y crea una mujer". También y en la sala Goya de esta institución, ubicada en Aristides Villanueva 389, será inaugurada una muestra de pintura de la destacada artista.

Marina Puebla será presentada por la vicepresidenta de la entidad, señora Nelly Herrera Manchón.

Independencia: concierto con Martha Noguera

Anunció la Escuela Superior de Música de la UNC que el concierto que debió efectuarse en la víspera tendrá lugar hoy, a las 21,30, en el teatro Independencia.

Con dirección del maestro Leopoldo La Rosa y la actuación de la destacada pianista Martha Noguera, se ofrecerá "Rapsodia para contralto, coro masculino y orquesta" de Brahms. Cantante, Marilú Anselmi; Coro de Cámara dirigido por Carlos Barraquero.

"Concierto para piano y orquesta Nº 2 en Fa menor" de Federico Chopin y "Quinta sinfonía en Do menor opus 67" de Beethoven.

Sobre la pintura de Velázquez habrá una conferencia

Hoy, a las 19.30, en el Instituto Cuyano de Cultura Hispánica, Aristides Villanueva 389, habrá una conferencia que estará a cargo del doctor Carlos Massini Correas, quien expondrá sobre el tema "España a través de la pintura de Diego de Velázquez". El acto forma parte del curso "Historia y cultura de España".

Se informó que la asistencia es obligatoria para todas aquellas personas que aspiren a una beca en España, para realizar estudios de post-graduados.

AFIM presentará a la guitarrista Irma Costanzo

La Asociación Filarmónica de Mendoza presentará el martes, a las 21.30, en el teatro Independencia, la actuación de la guitarrista Irma Costanzo, en un programa dedicado a laudistas y vihuelistas de los siglos XVI y XVII.

Las obras que interpretará la artista argentina corresponden a los autores D. Pisador, Luis Milán, Luys de Narváez, Alonso de Mudarra, W. Byrd, F. Campion, J. Dowland, G. Sanz, Juan S. Bach, Joaquín Turina, Heitor Villa-Lobos, Isaac Albéniz y Moreno Torroba.

Cantante local participará en un concurso internacional

Mañana partirá hacia Brasil la soprano mendocina Rosa María Morcos de Morcos. La artista fue designada junto con la cantante Silvia Munia Saada para participar en el VII Concurso Internacional de Canto que tendrá lugar en Río de Janeiro

Rosa María M. de Morcos

La Escuela Superior de Música informó que por razones de salud, Silvia Munia Saada no podrá asistir.

Acompañará a Rosa María Morcos, en calidad de pianista, la profesora Beatriz Llin de Piottante. Cabe destacar la importancia de este festival bienal internacional, donde participan cantantes de todo el mundo, que incluye tres pruebas y abarca obras de diversas épocas que deben ser interpretadas en el idioma original.

Por resolución del Rectorado, la soprano mendocina va en representación de la Escuela Superior de Música de la Universidad Nacional de Cuyo. El certamen tendrá lugar del 10 al 20 del corriente y los dos últimos días se ofrecerán los conciertos de los ganadores.

Declaró a LOS ANDES la cantante que por intermedio del profesor Alberto Vázquez se logró esta oportunidad, por lo que está muy agradecida a la Escuela de Música y que espera representar lo mejor posible a nuestra provincia.

Comenzó sus estudios a los 18 años, luego recibió la guía de profesores del Teatro Colón de Buenos Aires y finalmente se perfeccionó con la profesora Aída Poj, a quien considera como la persona que le dio la técnica definitiva y el asesoramiento correspondiente junto con la profesora Beatriz Llin de Piottante, para tomar parte del certamen de Río de Janeiro.

La última presentación en público de la artista tuvo lugar cuando se escenificó "Dido y Eneas", en los roles de Belinda y primera bruja, junto a destacados cantantes del Colón.

Muestra de Blancabal se inaugura hoy

Una exposición de la artista mendocina Blancabal quedará inaugurada hoy a las 18.30, en el local de San Martín 687, Mendoza.

La muestra se compone de monotipias y dibujos y estará habilitada al público en horario de comercio hasta el 30 del actual.

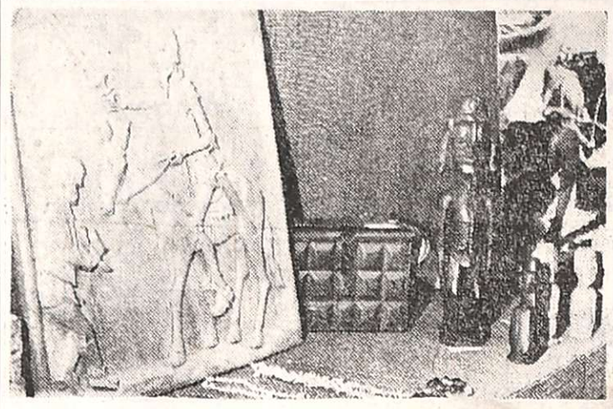

Tallistas de Chile

José Patricio López Acosta y Luis Artemio Peña Silva, hábiles tallistas de Chile, están exhibiendo en el salón de la dependencia consular de su país ubicada en nuestra ciudad en 9 de Julio 1022. Han venido personalmente, con sus mohais, collares, cuadros sobre temas españoles realizados con raulí de una sola pieza y diversas figuras y artículos decorativos o utilitarios, algunos de ellos inspirados en la isla de Pascua y sus tradiciones. La muestra se puede visitar de 9 a 21.

Tome Arceli
POLLOS $ 13,49 el Kg.
Eviscerados Recién faenados
AVICOLA PELLEGRINI
PELLEGRINI 1380 GODOY CRUZ
30|5 F 30

Seminario de dirección orquestal

La Escuela Superior de Música de la Universidad Nacional de Cuyo llamó a inscripción de aspirantes a realizar el "Seminario de Dirección Orquestal", entre alumnos de tercero, cuarto y quinto años de las carreras de profesorado que se dictan en ese establecimiento o de cualquier otro instituto o escuela superior del mismo nivel.

La inscripción cerrará hoy en Lavalle 373, Secretaría Académica, de 9 a 13. Los interesados pueden inscribirse en calidad de regular u oyente.

Por otra parte, según se nos informó, los aspirantes deberán someterse a una prueba de armonía cromática y auditiva, que se llevará a cabo el 10 del corriente en Lavalle 373 a las 11. La comisión examinadora estará integrada por los profesores Armando Krieger, Elifio Rosáenz, Carlos Barraquero y suplente Mirtha Poblet.

El curso se iniciará el 16 de este mes y consistirá en dos clases semanales de dos horas cada una. La evaluación final de los alumnos consistirá en un concierto final con la Orquesta Juvenil, durante el cual dirigirán un trozo de una obra incluida en el curso, para lo que deberán cumplir con una asistencia mínima del ochenta por ciento.

Una charla sobre varios países

Hoy, a las 20, en la sede de la Sociedad Argentina de Letras, Artes y Ciencias, SALAC, la profesora Hilda Fernández ofrecerá una charla sobre Italia, España, Inglaterra, Africa del Norte e islas Canarias.

Se ilustrará con diapositivas. La disertante realizó un estudio mediante una beca otorgada por el Experimento de Convivencia Internacional.

Robert Aldrich rueda en Georgia "Golpe bajo"

HOLLYWOOD, 5. (Especial). — Burt Reynolds vuelve otra vez a filmar en Georgia, desde que lo hizo en su película "Amarga pesadilla". Ahora actúa en la producción de Albert Ruddy, "Golpe bajo" para el sello Paramount, bajo la dirección de Robert Aldrich. La prisión de Georgia proporcionó una clase de escenario más peligroso que las rápidas corrientes de agua.

La historia situada en Florida, gira en torno de un ex héroe del fútbol profesional, quien tras las rejas de una prisión interviene en un juego extraño y mortal, en el que cada tanto lo aleja más de la libertad. Reynolds como el otrora estrella de fútbol condenado a prisión por robo de automóvil, está compitiendo contra el alcalde de la prisión, interpretado por Eddie Albert, para quien el fútbol es como un juego de ajedrez en el que mueve a su antojo a guardias y reclusos.

GRAN PARRILLA LA QUERENCIA
ASADO - CHIVO - POLLO AL LIMON - EMPANADAS CASERAS
ACTUAN HOY:
OSCAR ROA - DOS PARA EL FOLKLORE - SOLEDAD
OSCAR GIUNTA Y SU ORGANO - Anima: JULIO ROMAN
los esperamos en CARRIL CERVANTES Y ALBERDI (a 200 mts. Puente Olive)
Playa estacionamiento propia RESERVE MESA AL TEL. 291511

JOHN WAYNE
"EL ALAMO"
SUPER CINERAMA TEATRO City

LANDO BUZZANCA
EL EJECUTIVO EROTICO
PROHIBIDA MENORES 18 AÑOS
Además: DOS CONTRA LA CIUDAD
Cine GRAN REX

LO MEJOR EN EL MUNDO DEL ESPECULO!
3 a. semana de exito!
ROY SCHEIDER TONI LO BIANCO
EL ESCUADRON IMPLACABLE
COLOR COMPLEMENTAL
MINUTO A MINUTO SIN RESPIRAR...
COLOR "CITA CON EL MIEDO"
CAROL WHITE / PAUL BURKE
HOY EXITO! OPERA
ART CARNEY
OSCAR al Mejor Actor
COLOR
HARRY: UN VIEJO BUENO TONTO: UN GATO SABIO.
Un día salieron a vivir...
"HARRY y TONTO"
HOY Sensacional exito Gran Cine América Lavalle 327
ESPECTACULAR!!
Trágica lucha por sobrevivir en un buque condenado.
COPIA NUEVA
LA AVENTURA DEL POSEIDON
con GENE HACKMAN ERNEST BORGNINE SHELLEY WINTERS
PROH. MEN. 14 AÑOS
15 GRANDES ESTRELLAS
CRIMEN EN EL EXPRESO DE ORIENTE
COLOR
ADEMAS, OTRO EXITO
LOUIS DE FUNES EN LAS AVENTURAS DE UN LOCO LINDO
PROH. MEN. 14 AÑOS
HOY SELECTRO

COMPAÑIA ARGENTINA DE COMEDIAS
PAULINA SINGERMAN
GUIDO GORGATI
HILDA SUAREZ
DIANA INGRO
EL REPOSO DE LAS GUERRERAS
TEATRO AVENIDA
LA MAS COMICA MANERA DE ENCARAR UN TEMA QUE LE HARA REIR DESDE EL PRINCIPIO AL FIN
HOY DEBUT 21,30
SABADO: 21 y 23 Horas - DOMINGO: Dos funciones despedida: 18.30 y 21.30 Horas
PLATEA NUMERADA $ 40,00 - PULLMAN $ 20,00 - LOCALIDADES NUMERADAS EN VENTA

LOS MEJORES FILMS DEL MOMENTO
8 GRAN EXITO EXCLUSIVAMENTE 8ª semana ROXY CONT. DE 13.45 A 24 HS.
CHARLTON HESTON como ALAN MURDOCK. La única esperanza de vida para 120 pasajeros de un enorme jet sin piloto. Tiene que abordarlo en medio del aire, o bien...!
APTA PARA TODO PUBLICO
TECNICOLOR
AEROPUERTO 1975
De Universal Dist. por Cinema International Corporation
HOY EXITO! CENTER CONT. DE 14 A 24
PROHIBIDA MENORES DE 18 AÑOS
"PASION IMPURA"
LA PASION QUE PENETRA MAS HONDO
con las 4 actrices más bellas de Italia
AGOSTINA BELLI - FEMI BENUSSI
EWA AULIN - FRANCOISE PREVOST
Tecnicolor CENTRO FILM
PHILIPPE NICAUD MARCHA GRANT MICHELINE PRESLE
2 lindas chicas en mi pijama
Tecnicolor
2ª SEMANA GRAN EXITO PREMIER
CONT. DE 13.45 A 24 HS.
GANADORA DEL "OSCAR" DE LA ACADEMIA DE HOLLYWOOD A LA MEJOR PELICULA EXTRANJERA
LA NACION: Bellísimo film de F. Fellini. Sus secuencias son de antología.
CLARIN: Deslumbrante creación Felliniana en una obra verdaderamente excepcional. Millonaria en ternura y calidez.
LA RAZON: Deslumbrante film en el que Fellini retoma sus cálidas criaturas
UN FILM DE FEDERICO FELLINI AMARCORD
TECNICOLOR
WARNER - CENTRO FILM PROHIBIDA MENORES DE 18 AÑOS

Pagés
LOS DOMINGOS a la TARDECITA
TE BAILABLE en La Bodega del 900
A la hora del té hay mucha gente con ganas de pasarla muy bien:
• Grato ambiente
• Fabulosa presentación
• Estupenda atención
• A toda orquesta
(al estilo "Gran Bodega")
HOY CENE en La Bodega
RICARDO ARNEDILLO, piano
CLAUDIO DE PAUL, canciones
HUGO SABROSKY, organista,
OSCAR DIVITO, acordeón.
Av. de ACCESO y URQUIZA VILLA NUEVA
RESERVAS a los Tels. 262773 - 262775
Amplia playa interna para estacionamiento de vehículos

La Strada del Sole
RESTAURANT
ALMUERCE Y CENE
EXQUISITO MENU A LA CARTA
AIRE ACONDICIONADO
SELECTO AMBIENTE RESERVE SU MESA AL TEL. 252510 ESPEJO 260 - MENDOZA

CON LA ESTRELLITA de la BUENA SUERTE
Chupete ANGELITO
VENTA EN TODAS LAS FARMACIAS

El maletín con personalidad y estilo deportivo!
Club Pack el suceso de PRIMICIA
Para usted que exige algo más, Club Pack responde con diseño de avanzada que se impone sin restricciones.
15 modelos robustos, amplios, en colores y materiales diversos.
Club Pack

Centro de Estudios
Cosmética Científica
Da la bienvenida al Directorio de Cosmética Científica, que encabeza su Presidenta señora MARIA DEL CARMEN BANFI, y les desea una feliz estadía en Mendoza.

Notas Sociales

Casamientos

Será bendecido hoy, a las 20.45, en la parroquia de San Agustín, el casamiento de la señorita María Cecilia Barbosa y el señor Roberto Campoy (h). Actuarán como padrinos por la novia, el doctor Ernesto A. Barbosa y su señora Errestina Crsafulli y por el novio, el señor Roberto Campoy y su señora Mercedes Benasayag. Certificarán esta ceremonia las señoritas Sara Mendiharzu Arizu, Mariana Gómez Centurión y el doctor Enrique Reynals.

—En la parroquia San Pío X de San Martín, quedará consagrado mañana, a las 18.30, el matrimonio de la señorita Mabel Surballe y el señor Oscar Pina. Serán padrinos los señores Ahmed Daniel Surballe y la señora Marlene Carolina Vignoni de Armando Aldoma Pina y la señora Filomena Rosa Arcangeli.

—Mañana, a las 20, en la capilla del Colegio María Auxiliadora, se celebrará la boda de la señorita Gloria Cristina Picazarri Ribes y el señor Vicente Italo Cadile Castagnolo. Intervendrán como padrinos la señora Carmen Castagnolo de Cadile y el señor Pedro Ribes.

—El casamiento de la señorita María Mercedes Ortiz y el señor Pablo Gabriel Lescano se efectuará hoy, a las 20.30, en la capilla de la Virgen de Lourdes, de El Challao.

LAVALLOL, prov. de Buenos Aires 5. — En la capilla del Colegio Euskal Echea se consagrará mañana, a las 20.50, el matrimonio de la señorita Silvia Josefina Andino Caucino y el señor Pedro Aldo Ubertalli. Serán padrinos el señor Héctor Alejandro Andino Pavlovsky y su señora Silvia Caucino, por la novia, y la señora Rosa Bortolussi de Ubertalli y el señor Remo Guala, por el contrayente.

LA PLATA, 5. — La señorita Elizabeth María Glenza y el doctor Juan Carlos Aspilcueta contraerán matrimonio mañana, en la iglesia de Nuestra Señora del Valle.

Reuniones

Con motivo de cumplir años la señorita Liliana Beatriz Peña, recibió ayer el saludo de sus amistades.

—En obsequio de su hija Cecilia Hilda, que festejó su cumpleaños, el señor Edgardo Rafael Páez y su señora Liliana Romero le ofrecieron una reunión.

—Se realizará hoy, a las 21, en el Club Mendoza de Regatas, la acostumbrada cena mensual de los socios vitalicios de la institución.

Demostraciones

Para despedir de la vida de soltera a la señorita Mabel Surballe, la señorita Alicia Winckler Catapano le reunió a sus amigas en un té.

—Con el objeto de despedir al señor Carlos D. Verdini y a su señora Dora Escudero que viajarán a Europa, sus familiares les brindaron una comida.

—En agasajo de la señorita María Cristina González y del señor Alberto Vicente Ramírez, quienes próximamente contraerán matrimonio, el señor Roberto Caram y su señora Juana Olguín les ofrecerán hoy una comida.

Misas de aniversario

La señora Lucía Herrera de Barros cumplirá mañana 80 años. En esta oportunidad sus hijos, nietos y bisnietos mandarán oficiar una misa de acción de gracias a las 11, en la capilla del Colegio María Auxiliadora. Finalizado el oficio le ofrecerán un almuerzo en el Mendoza Tenis Club.

—Con una misa de acción de gracias, ofrecida por su esposa, hijos y nietos, que se rezará hoy, a las 20, en la capilla del Instituto de Nuestra Señora del Rosario de Pompeya (P. Mendocinas 3331), celebrará el septuagésimo aniversario de su natalicio el señor Antonio Ramiro Velasco.

Rotary Club

La Rueda Interna del Rotary Club Godoy Cruz, que preside la señora Ethel Boggero de Alsina, se reunirá en su té benéfico mensual hoy, a las 17, en la casa de la señora Adriana Bagnariol de Battistini.

Club de Leones

Organizado por el comité de damas del Club de Leones de Mendoza Centro se llevará a cabo un té-canasta hoy, a las 15, en el Mendoza Tenis Club. El beneficio obtenido se destinará a la guardería infantil que construye el Club de Leones de Mendoza.

Enfermos

Guarda cama la señora Raquel Peña y Lillo de Díaz Guiñazú. Se encuentra bien, así como sus hijos Fabián y Gonzalo.

—Es satisfactorio el estado de la señora Elsa Cinca de Martínez Baca y el de su hijo Julián.

—La señora Diana Perez de Pérez Curit se recupera luego del nacimiento de su hija Pamela.

Misas y funerales

Se oficiarán misas:

Hoy, a las 19, en la parroquia del Inmaculado Corazón de María, por el alma de la señora Carmen Fumiere de Travella, ofrecida por la señora Susana Travella de Ortiz Baeza.

—Hoy, a las 19, en la catedral de Nuestra Señora de Loreto, por el alma del señor Germán Díaz Meiero, ofrecida por el Apostolado de la Oración.

—Hoy, a las 19, en la capilla del Colegio San José de los Hermanos Maristas, por el alma de la señorita Alicia Lilio Molero, en el segundo aniversario de su fallecimiento.

—Pasado mañana, a las 12, en la parroquia de Nuestra Señora de la Merced, por el alma del señor Gilberto Mario Silvano, de cuyo fallecimiento se cumple el segundo aniversario.

—Mañana, a las 20.30, en la capilla del Colegio San Pedro Nolasco (Córdoba 422), por el alma de la señora Margarita Femenía de De Pasquale, en el aniversario de su nacimiento.

—Hoy, a las 18.30, en la parroquia San Pío X, de San Martín, por el alma del señor Santiago Humberto Cirrincioni.

—Hoy, a las 19, en la parroquia San Agustín, por el alma de la señora Alba Rosa Vespa de Corinaldesi.

—Hoy, a las 19, en la parroquia de San José, por el alma de la señorita Mercedes Adelfa Peña.

I.M.D.E.

LIQUIDA

* Biblioteca 3 cuerpos, 6 puertas
* Bibes
* Muebles varios.
* Placares, etc.

Córdoba 260 — Mendoza

6|6|F 63 /3

Educacionales

Remplazos

Para hoy se ofrecerán los siguientes remplazos en establecimientos primarios de enseñanza:

— Escuela Nº 12, de Tunuyán, a las 13, un remplazo de maestro de grado para la Escuela Nacional Nº 210 de El Zampal, a los inscriptos en las zonas 9 y 10; en el mismo establecimiento de Tunuyán se ofrecerá otra suplencia para la Escuela Nacional Nº 19, de Tupungato, a los inscriptos en las zonas 9 y 10, a las 13.

— Escuela Nº 468 "Agua Amarga", de Tunuyán, a las 13.30, un remplazo de maestro de grado.

— Escuela Nº 88 "Chacabuco", Rodeo de la Cruz, Guaymallén, a las 10.30, un cargo de maestra de enseñanza común, con puntaje de 10.399.

— Escuela Nº 33 "Río Mendoza", barrio San Martín (Cooperativa 25 de Febrero) de Capital, a las 10, un cargo de enseñanza común, a las aspirantes con mayor puntaje.

— Escuela Nº 234 "Coronel Barcala", de Alto Salvador, San Martín, a las 10, ofrecimiento de un cargo de educación física.

— Escuela Nº 354 "Eva Perón", de Los Sauces, Tunuyán, a las 13.30, una suplencia en jardín de infantes, a maestras de enseñanza común.

— Escuela Nº 64 "Hortensia Correas de Lemos", de San Francisco del Monte, Godoy Cruz, a las 13, un cargo de maestra de enseñanza común, con 11.620 puntos en orden decreciente.

— Escuela Nº 116 "Juan Manuel de Rosas", de Guaymallén, a las 9, un cargo de enseñanza común, con puntaje de 9.284 en orden decreciente.

— Escuela Nº 141 "Cadetes de Aeronáutica", a las 10, una maestra de educación física.

— Escuela Nº 89 "Flavio Ferrari", de Puente de Hierro, Guaymallén, a las 11, ofrecimiento de un cargo de maestra de enseñanza común, a partir de 7.500 puntos o comienzo de lista.

— Escuela Nº 342 "María Calí", de Lavalle, a las 13.30, un remplazo de enseñanza común.

— Suplencia de vicedirector. El inspector regional Zona Este, ofrecerá a las 13, en el local de la Escuela Nº 232 "Martín Güemes", de Palmira, una suplencia de vicedirector con destino al citado establecimiento, a la que podrán optar en primera instancia las maestras que hubieren aprobado el concurso de antecedentes, méritos y oposición para optar a la jerarquía directiva.

Remplazos secundarios

Se han ofrecido las siguientes horas cátedras a nivel secundario:

— Escuela de Bachillerato Técnico en Motores Nº 9 "Armada Argentina", de Godoy Cruz, Sarmiento 758, primer llamado a aspirantes: el lunes 9, a las 10, Estudios de la Realidad Social Argentina (E.R.S.A.), de 1er. año, segunda división, tres horas cátedra: vacantes por licencia de su titular, profesor Francisco Ruiz. Se advirtió que es obligatoria la asistencia de los interesados a los efectos de aceptar o no las horas en el acto de su ofrecimiento, previo cotejo de los bonos de puntaje expedidos por la Junta de Calificación.

— Escuela Nº 8 B.M. "Paula A. de Sarmiento", de Maipú, a las 9, ofrecimiento de 9 horas de inglés, para el lunes 9 del corriente.

— Escuela Nacional Técnica Nº 2, de Mendoza, Ciudad, para el lunes 9, ofrecimiento a las 12, de interinatos y suplencias en el local del establecimiento, Hipólito Yrigoyen 52, Ciudad, 2 horas de E.R.S.A. (suplente), turno diurno.

— Escuela Nacional de Educación Técnica Nº 1, de Mendoza, Ciudad, "Ingeniero Pablo Nogues", citase para el 9 del corriente, a las 10, en el local del establecimiento, Isabel la Católica esquina Santa Cruz, a postulantes a interinatos y suplencias, 4 horas de Estática y Resistencia de Materiales", de 4º año, 2ª división. Deberán presentarse con certificado de aptitud.

— Escuela de Bachillerato Técnico Química B-T.11, de Las Heras, el lunes 9, a las 8, ofrecimiento de 4 horas de inglés, turno mañana, en la sede del establecimiento, Belgrano 777, Las Heras.

Dirección Provincial del Menor — La directora de Enseñanza invitó al personal docente de la repartición a la misa que en sufragio del alma de Nené Vespa, se oficiará en la capilla del Instituto "20 de Junio" el domingo a las 10.

Asociación Maestros Láinez. — La presidenta de la Asociación, Angela Guillermina Flores, invitó al té mensual benéfico, que se ofrecerá en la residencia de la presidencia honoraria, Morón 298 mañana, a las 18. Además, en la misma dirección se llevará a cabo mañana, a las 10, la reunión mensual de comisión directiva.

Casa del Maestro y Previsión Social. — Convocó a los miembros de la comisión directiva y a los asesores a la reunión que se efectuará mañana, a las 10.30 en la sede de la entidad, Alem 184.

Sindicato Unido de Trabajadores de la Educación. — La secretaría de acción social y cultural del SUTE, a través de la comisión de turismo, inscribirá e informará de lunes a viernes de 18 a 20, sobre las excursiones de invierno que promueve la entidad gremial a Cataratas del Iguazú, San Carlos de Bariloche, Río Hondo, Carlos Paz y La Falda. Además los integrantes de la subcomisión de Turismo, se reunirán el miércoles próximo a las 18, en Godoy Cruz 310.

Mesa redonda sobre la mujer. — El 9 de este mes, desde las 18.15, en Belgrano 923, ciudad, proseguirán las mesas redondas que, con motivo del Año Internacional de la Mujer, han organizado la Biblioteca de Supervisión Seccional de Escuelas Nacionales y el Centro Cultural del Magisterio "Pablo Pizzurno". Las reuniones son dirigidas por la docente Ana María Paganotto de Guisasola.

También en San Juc hubo desconcierto

SAN JUAN. — La jornada de ayer estuvo caracterizada por el desconcierto por las medidas económicas que acaban de adoptarse. Si bien todos los sectores se mostraron alarmados por los nuevos valores de los combustibles y servicios, fue en la delegación regional de la C.G.T. donde se expresaron las principales manifestaciones de desaprobación. La entidad local dirigió a su central y a las 62 Organizaciones, a nombre de Casildo Herreras y Lorenzo Miguel, sendos telegramas del siguiente tenor: "Comunicámosle la gravísima preocupación por el exorbitante aumento de los combustibles y por el difícil cuadro de medidas económicas que tendrán incidencia nefasta en el costo de vida y en la clase tra dora. Igualmente por los tados de las paritarias s tamos que se expidan urg mente ante la angustiosa tuación económica. Pedimo gentes instrucciones para tar la acción de los traba res sanjuaninos mediante rectivas de la CGT y de las

La delegación local citó plenario para hoy a las 1

El delegado regional, s Ubaldo Montaño, sostuvo la situación origina descon to y aludió a su reciente a ciación propiciando un sa mínimo de 4.000 pesos n suales. Dijo que la cifra e ría ahora completamente ra de lugar y no sabría, afi mencionar una nueva que sultara apropiada.

El señor Juan Carlos Va jos, secretario de las 62 O nizaciones, sostuvo que los mentos son desproporciona y señaló su desacuerdo.

Por otra parte, hay comp tranquilidad en la provinci no se ha previsto ningún de medidas para resguarda orden. En estos momentos hay ningún conflicto, con cepción del pedido de los xistas sobre aumento de t fas.

Universidades

Facultad de Antropología Escolar

Reunión de área. — El coordinador del área histórico-filosófico-político-social, citó a sus integrantes a la reunión que se hará en la sede de la Facultad, el 13 de este mes, desde las 20.30, para tratar el tema "Segundo cuatrimestre 1975: reglamento de área, equivalencias".

Facultad de Antropología Esco.ar. — Se convocó a los egresados de las tres especialidades a la reunión que se efectuará hoy a las 20.30 en el local de la facultad.

Se desvirtuó un acuartelamiento en la Policía

Ayer circuló con insistencia la versión en el sentido de que se habrían adoptado medidas de acuartelamiento en la Policía de la Provincia.

Consultadas la guardia de Jefatura y la Oficina de Relaciones Policiales, la versión fue desvirtuada, señalándose al respecto que sólo se trataba de "medidas de prevención", pero que todo apresto se terminó anoche a las 20.

Anoche la labor policial era normal y no existían recargos

Los temas que se debatirán son: la prostitución, la mujer en el hogar y en el trabajo, la solterona, la vejez, la mujer argentina actual y la mujer del año 2.000. Se invitó a participar a representantes de entidades culturales, docentes y artísticas, integradas por mujeres.

ORLY REGALOS

- LLAVEROS PLATA
- JUEGO BAR
- JUEGO CEPILLOS
- VASOS WHISKY
- LICORERAS

Listas de Casamiento

ORLY REGALOS

9 DE JULIO 1181

R. DE LUCA PUB. S.A.

Felicitaciones en su año, señora!

1975 AÑO INTERNACIONAL DE LA MUJER

...y por su Aguila

...de todos los días!

Departamentales

Guaymallén

Charla sobre el desarrollo cooperativo

GUAYMALLEN. — En el salón del ex concejo deliberante se escuchará hoy a las 20 una conferencia sobre "El Desarrollo Cooperativo en Perú". Estará a cargo del señor Ricardo Mastronardi, gerente de la Cooperativa de Crédito Guaymallén, institución que organiza el acto, con el auspicio de la Municipalidad.

La conferencia contendrá un análisis del cooperativismo en Perú de acuerdo a las conclusiones del "Seminario Internacional sobre Administración y Contabilidad Cooperativas" realizado en Lima y organizado por la Organización Internacional del Trabajo, Agencia Sueca para el Desarrollo Internacional y el Gobierno de Lima.

El señor Mastronardi, precisamente, participó como único becario argentino en el mencionado seminario, en su condición de funcionario de Cooperativa de Crédito Guaymallén, presidente de la Regional Cuyo del Instituto Movilizador de Fondos Cooperativos y vocal titular primero del consejo central del mismo.

Godoy Cruz

Ampliación de red cloacal en Villa Jovita

GODOY CRUZ. — En ejecución se encuentran los trabajos de la ampliación de la red cloacal de Villa Jovita. El total del trabajo corresponden a 1834 metros de cañerías, de los cuales se han ejecutado 721 metros. De un total de 15 bocas de registros se colocaron 8. Estas conexiones se empalman a una red cloacal que está en Paso de los Andes con caños de 15 centímetros.

Barrio Tossi

En esta barriada se ha iniciado la instalación de un tramo de cañería de 300 metros de longitud que posibilitará el abastecimiento de agua potable a esa zona.

El material y mano de obra es aportado por la Municipalidad.

Maipú

Suspensión del servicio eléctrico

MAIPU — Agua y Energía Eléctrica suspenderá el servicio eléctrico en una zona del departamento, con motivo de efectuarse trabajos de mejoramiento en el servicio. El corte se prolongará de 9.30 a 19, en Colonia Bombal, Rodeo del Medio (en forma parcial) y también en calle Don Bosco, de Roma al Norte y calle del Bosque y Roma, en Colonia Bombal.

Restaurant ANDINO TENIS CLUB BOULOGNE SUR MER Y CARLOS W. LENCINAS

CENA SHOW
22 Hs.
HOY VIERNES
MAÑANA SABADO

MENU
- Buffet froid
- Mayonesa de ave
- Palomita mechada al horno con papas Bologne
- Paqueque, confitado a la Vega
- Vinos reserva, champagne, canilla libre

VALOR DE LA TARJETA $ 120

NUMEROS ARTISTICOS - 2 ORQUESTAS • RESERVE MESA AL TELEF. 255070

VIERNES Y SABADO

CON LA ACTUACION DE
ATLANTIS
(Campeon Latinoamericano de Magos)
CARLOS RIOS
Ganador Festival de la Cueca y el Damasco

CENA SHOW BAILABLE
en la animación del espectáculo
la gracia y simpatía riojana de
MARIANO MORENO
y elenco

LA CASONA
San Martín Sur 905 • Telef. 224344 Godoy Cruz *RESERVE MESA DESPUES DE LAS 18

CINES Y TEATROS

CENTRO

AMERICA - Lavalle 327 - Tel. 255666 - (Sala con calefacción) - Hoy continuado de 14 a 24 hs.: "LA AVENTURA DEL POSEIDON", color, (se exhibe: 14.05, 18.25 y 22.50 hs). Complementa: "HARRY Y TONTO", color, (se exhibe: 16.20 y 20.35 hs.). Programa prohibido para menores de 14 años.

AVENIDA - San Martín 339 - Tel. 215369 - Hoy debut noche a las 21.30 hs.: Gran compañía de comedias Paulina Singerman y Guido Gorgatti en: "EL REPOSO DE LA GUERRERA". Sábado 21 y 23 hs. Domingo dos funciones despedida 18.30 y 21.30 hs. Platea numerada $ 40; Pullman $ 20. Localidades numeradas en venta.

CENTER - San Juan 1427 - Tel. 257554. Hoy cont. de 14 a 24 hs. Programa Proh. Men. de 18 años. A las 15.50, 19.20 y 22.50 hs. "PASION IMPURA" en technicolor. "DOS LINDAS CHICAS EN MI PIJAMA" en technicolor. A las 14.10, y 21.10 hs.

CINEMA - San Martín 1635. Tel. 257935 - Hoy Cont. de 13.30 a 24 Hs. Phograma Apto para todo público. A las 13.30, 19.05 y 22.50 Hs. "JOHN, EL ESCANDALOSO", en Technicolor. "TRAVESURAS DE UNA BRUJA", en Technicolor. A las 13.30, 17.15 y 21.00 Hs.

CARIBIAN - Paso de los Andes 82 - Tel. 290063. Hoy función noche a las 21 hs. Programa apto para todo público. "EL PARAISO VIVIENTE" en technicolor. "DIOS LOS CRIA Y RINGO LOS MATA" en technicolor.

CITY - Centro Galería Tonsa - Tel. 249402. Hoy cont. de 14 a 24 hs. "EL ALAMO" en Super Cinerama y Technicolor. Además: Variedades en colores.

CONDOR - Tel. 216201. Hoy cont. de 14.15 a 24.00 hs. "EL TECHO DE CRISTAL", colores. (se exhibe: 15.50; 19.20 y 22.50 hs.). Complementa: "EL OLOR DE LAS FIERAS", colores. (Se exhibe: 14.15; 17.40 y 21.15 hs.). Programa prohibido para menores de 18 años.

LAVALLE - Tel. 256430 - Hoy cont. de 14.30 a 24 hs.: "CONEXION EN HONG-KONG (Se exhibe 16.10, 19.30 y 22.55 hs. Color. Además: "BUEN FUNERAL AMIGO, YO PAGO", colores. (Se exhibe 14.30, 17.50 y 21.15 hs.) Prog. apto para todo público.

LUNOR - Las Heras 98. Tel. 215307 - Hoy Cont. de 13.45 a 24 Hs. Programa Apto para todo público. A las 13.45, 16.50, 19.50 y 22.50 Hs. "LA SUPER, SUPER AVENTURA", en Technicolor. "LLEGO, LO IRRITARON Y BARRIO CON TODO", en Technicolor. A las 15.10, 18.10 y 21.10 Hs.

OPERA - Lavalle 54 - Tel. 215192 - (Sala con calefacción). - Hoy tercera semana: "EL ESCUADRON IMPLACABLE", color, (se exhibe: 15.25, 18.55 y 22.40 hs). Complementa: "CITA CON EL MIEDO", color (se exhibe: 13.50, 17.25 y 21.10 hs.). Programa prohibido para menores de 18 años.

PREMIER - Buenos Aires 61 - Tel. 216411. Hoy cont. de 13.45 a 24 hs. Programa proh. men. de 18 años. A las 15.15, 18.50 y 22.30 hs. "AMARCORD" en tecnicolor. "EL MERCADO DEL VICIO" en technicolor. A las 13.45, 17.20 y 21.00 hs.

GRAN REX - Bs. Aires 63 - Tel. 214135. Hoy cont. de 14.15 a 24 hs. "EL EJECUTIVO EROTICO" en colores y "DOS CONTRA LA CIUDAD" technicolor. Prog. proh. menores de 18 años.

ROXY - Buenos Aires 45 - Tel. 214217. Hoy cont. de 13.45 a 24 hs. Programa apto para todo público. A las 15.25, 19.00 y 22.40 hs. "AEROPUERTO 1975" en technicolor. "LUNA DE PAPEL". A las 13.45, 17.20 y 21.00 hs.

REAL - Videla Castillo 2675. Hoy función noche a las 21 hs. Programa apto para todo público "El paraiso viviente" en technicolor. "Siete contra todos" en tecnicolor.

SELECTRO - 9 de Julio 300 - Teléfono 290984. (Sala con Calefacción). Hoy sección noche 21.00 hs. Noticiero Panamericano, 21.05 hs. "LAS AVENTURAS DE UN LOCO LINDO", color. 22.30 hs. "CRIMEN EN EL EXPRESO ORIENTE", color. Programa prohibido para menores de 14 años.

AUTOCINE BROADWAY - Av. de Acceso, entre Avellaneda y Arenales. T. 226993. Hoy noche a las 21 hs. "Los aventureros" y "Erik el Vikingo".

EL CERRO CINE AUTO EL CHALLAO - Tel. 290104. Hoy noche a las 21 hs. "Ben Hur" (technicolor). Variedades mundiales en technicolor.

GRAN AUTOCINE MENDOZA - Godoy Cruz 7500 - B. Nueva - Tel. 262589. Hoy noche a las 21 hs. "Tiempo de lluvia", color. Proh. men. de 14 años. 22.30 hs. "La Tregua", color prog. proh. men. de 14 años.

TEATROS

U.N.C. - Escuela Superior de Teatro - Elenco de Teatro de Titeres. Obra: "PIRATERIAS" y "PLANTAS DE DURAZNOS". Día: Domingo 8 a las 11. Sala: Teatro de Cámara - Las Heras 430. Dirección: Guillermo Carrasco.

U.N.C. - Escuela Superior de Teatro - Elenco de Teatro Universitario. Obra: "EL LUGAR". Sala: Teatro de Cámara - Las Heras 430. Día: Mañana a las 22 y domingo 8 a las 20. Dirección: Benito Talfiti.

GODOY CRUZ

CEC - Tel. 220087. Hoy noche a las 21 hs. Doble programa: "El paraiso viviente" y "Complementa: "Fui testigo de un crimen". Colores apta para todo público.

SPORTSMAN - Tel. 290104 - Paso de los Andes 1634. Hoy noche a las 21 hs. "Ofensiva cinco", technicolor, proh. men. 18 años. "Las amazonas" technicolor. Prog. proh. men. de 18 años.

PLAZA - Tel. 220087. Hoy noche a las 21 hs. "Un loco lindo en apuros" y "La cabalgata de la venganza" colores sin restricciones.

GUAYMALLEN

LA SIRENA - Hoy 21 hs.: "Me gusta esa chica" colores. "Los chiflados del batallón". Colores.

VICTORIA - Hoy noche a las 21 hs. "El dormilón" y "El mercader de la muerte".

LAS HERAS

BELGRANO - Belgrano 511. - Hoy a las 21 hs.: "Los girasoles de Rusia" Technicolor. "El clan de los franceses" Technicolor.

PALMIRA

COLON - Hoy noche a las 21 hs. Calefacion. "Don Quijote cabalga de nuevo", tech. e "Indio" techn..

MAIPU

ARGENTINO - Ozamis 200. Hoy a las 21 hs. "Crimen en el expreso de Oriente", tech. y "Yo te amo Natalhie" tecnicolor proh. men.

IMPERIAL - Hoy noche a las 21 hs. "Los chiflados del batallón" y "Quiero besarlo señor", colores apta para todo público.

SAN MARTIN

CERVANTES - Tel. 2139. Hoy noche a las 21 hs. Doble programa: "El exorcista" y complementa: "Los Chacales del Oeste" colores.

MAYO - Tel. 21239. - Hoy 21 hs.: "Luciano rey de los padrinos" y otro gran estreno. Colores. Sin restricciones.

MONUMENTAL - Tel. 21127. Hoy a las 21 hs. Calefacción. "Crimen expreso Oriente" en tecnicolor. Complementa "Ringo y el precio del poder" en technicolor.

RIVADAVIA

DUCAL - Tel. 42459. Hoy noche 21.15 hs. Calefaccion: "Dr. Zhivago", en colores. Complementa: Variedades.

ARGENTINO - Hoy noche a las 21.15 hs. "Operación oro", color y "Garringo" color.

LA CONSULTA

REAL - Hoy 21 hs.: "Digby el perro más grande del mundo" y "Robin Hood contra los piratas". Colores. Apta para todo pblico.

SAN RAFAEL

ANDRES - Hoy noche a las 21 hs. "Vamos a matar Sartana" y "El hundimiento de Japón".

GRAN SUR - Hoy noche a las 21 hs. "La fiesta inolvidable" y "Matando sin compasión".

MARCONI - Hoy noche a las 21 hs. "Siempre fuimos compañeros" y "Carminña".

IDEAL - San Martín y Chile - Tel. 218882. Hoy cont. de 14 a 24 hs. "El molino negro" en tecnicolor. "Loca evasión" en technicolor.

AUTO CINE - Hoy noche a las 21 hs. "Los hompres del clan" y "Un toque de distinción".

ALVEAR

SURCOREA - Hoy noche a las 21 hs. "Detective implacable" y "Señor, Ud. es viuda".

PANTALONERIA
"NORTE"
PANTALONES...!!!
DIA DEL PADRE
LOS MEJORES Y A LOS PRECIOS MAS BAJOS...!

PANTALON Piel de Durazno. T. 36/50
$ 169.90
PANTALON paño espigado. T. 38/54
$ 179.90
PANTALON paño y casimires varios. T. 38/48.
$ 199.90
PANTALON fino, paño espigado. T. 38/46
$ 287.90
PANTALON casimir rústico y granité. T. 38/48
$ 349.90
PANTALON finísimo Cheviot T. 44/54
$ 449.90

Moderno y completo surtido en corderoy tramado y paños para damas y caballeros.

San Martín 1908 - Mza. T. E. 259158

2|6|F 65342 13|6|A

Tejelos vos misma.

En revista Para Ti, 11 preciosos modelos.
Y con fotos y explicaciones para hacerlos en casa.

Tejidos ideales para el frío.

Sacones, tapados, polleras y camperas. Los más lindos y a la moda.

Suaves, delicados, profundamente cálidos. Y se tejen en un santiamén!

Mirá: cuando los tengas puestos no vas a querer que se vaya el invierno...

Viaje a Sudáfrica.

A 6 años de su trasplante, reporteamos a Dorothy Fischer, la mujer que supo vencer a la muerte. Charlamos con Barnard.

Presenciamos y fotografiamos durante 6 horas una operación que salvó a una chiquita de 3 años. Todo, en completísimo informe.

35 secretos de cocina.

Doña Petrona los confiesa. Toda su experiencia y su saber para contarte qué hacer con una mayonesa que se "cortó", un bizcochuelo hundido o un flan desarmado... Vos no podés dejar de enterarte.

Ideas Para Ti.

Practicosas. Desde cómo planchar un traje sin quemarlo hasta cómo se hace una colcha para el cuarto de los chicos. Ideas - soluciones para las mujeres prácticas como vos.

Y más Para Ti.

Psicología: las edades críticas del hombre. *Niños:* mis hijos, los mellizos.

Revista Para Ti
De Editorial Atlántida.

Zona Este

ivadavia

Parte de las instalaciones

bras en los que fueran rrenos del ferrocarril

VADAVIA. — La Municiad de esta ciudad debe, más trámites, proceder a n destino útil a los terrenue fueran de la empresa carriles Argentinos, y adlos el año pasado por la nistración local.

puede concebirse que a metros de la plaza demental se mantengan esos os abiertos, configurando os, que en nada contribuy la estética urbana. Adeno puede dilatarse más un destino definitivo, ya sea que construyan paseos públicos, alguna avenida de acceso como podría ser empalmando en la zona Este con calle Almirante Brown o pase a manos de alguna cooperativa o entidad comercial para que se lotee o construya un barrio de viviendas, etc.

Entretanto que esto se sustancia, las autoridades del municipio deben proceder a mantener limpio los predios para dar el ejemplo correspondiente ante la comunidad.

ifícil situación de ecinos de un paraje

VADAVIA. — A 90 kilóme- de esta ciudad, en direcsur, funcionan dos escuetuadas en establecimientos blas, con pocos años de tación. El lugar es conocomo "Bajo los Sauces", ilista a unos 9 kilómetros ruta nacional Nº 40, sobre sta del río Tunuyán.

una recorrido que LOS ES, efectuó por la zona, verificar, que los poblador del lugar, en su mayoría os rurales y algunos pues- (cerca de un medio cen-), carecen totalmente de ios esenciales tales como corriente, luz eléctrica y ncia médica.

su mayoría, estas familias an recibido vacuna alguna arios años, en especial, los que asisten a esos dos lecimientos educacionales, sería lo más grave. Para acer esta necesidad, nan los vecinos, deben diri- a la ciudad de Tunuyán nte a unos 40 kilómetros izando algún medio de porte particular, principalc, ya que carecen de un io de transporte de pasaadecuado. Hay un solo bus que cubre el trayecto o lo hace un día a la se- en invierno y dos en no.

a población necesita con ncia una campaña sanitahasiva en prevención de a enfermedad, y luego la ción de un médico por lo menos una vez a la semana que podría atender, en principio en una vivienda o cualquier otro local hasta que se cree una sala de primeros auxilios.

Las firmas particulares propietarias de la tierra que allí se explota en convenio con alguna cooperativa o entidad pública dedicada a la electricidad, deben planificar llevar hasta la zona el fluido eléctrico, para que esas familias no sigan privadas de este adelanto y tan útil servicio hogareño; que no se justifica esté allí ausente ya que hemos podido observar que a pocos kilómetros antes de ingresar al pavimento de ruta 40, se extienden dos poderosas líneas de alta tensión que posiblemente correspondan a los alimentadores de electricidad de la ciudad de Mendoza y que provienen de El Nihuil en San Rafael.

Allí, en medio del campo, donde un grupo de hombres que han formado su hogar, donde hay muchos niños, ocurre lo que ya no sucede en muchos rincones del planeta. Vive gente privada de las comodidades elementales.

Gremiales

T, Regional Zona Este. — nó esta entidad junto con 2 Organizaciones Gremiales istas (Grupo CGT) se trason a La Paz. Agrega que és de asistir a la inaugurade la Escuela de Comercio cipal las respectivas mesas rabajo se constituyeron en blea y trataron con los resvos comisionados municipa- la Zona Este diferentes proas.

resa que entre otras cosas, spuso la formación de mesas rabajo departamentales, las su vez centralizarán en San n. Señala finalmente que la ma asamblea se realizará en Rosa por expreso pedido del dente.

OTOS CARNET
FOTOCOPIAS
ENTREGA EN EL ACTO —
FOTO ALADINO
EN SU NUEVO LOCAL
Juan 1392 - Tel. 218285 - Mza.
FlPte.lA

San Martín

Un seminario de títeres se inicia mañana

SAN MARTIN. — En la Biblioteca Popular "Ricardo Rojas" dará comienzo mañana a las 15 un seminario de titeres, dedicado a adolescentes y docentes de la zona. Será ofrecido por los profesores Miguel March y Wally de March, durará 34 horas (16 teóricas y 18 prácticas) y se dictará los sábados a partir de las 15. El programa a desarrollar abarca desde el origen del títere en la Argentina y el mundo hasta su actual desarrollo e influencia didáctico pedagógica.

Charla: la mujer ante el trámite bancario

SAN MARTIN — Con el auspicio de la Asociación de Mujeres de Negocios y Profesionales de San Martín, el licenciado Carlos Fornés pronunciará una charla sobre "La mujer frente al trámite bancario" mañana, a las 16, en el Trébol Tenis Club. La Asociación invitó al acto a sus socias y simpatizantes y anunció que luego de la conferencia se ofrecerá un té en agasajo a la presidenta de la entidad, señorita María Rosa Mazzoni, con motivo de su retorno de Europa.

El ministro de Bienestar Social procede a cortar la cinta y dejar inaugurado el servicio.

La MEOP inauguró su delegación zona Este

SAN MARTIN. — Con la asistencia del ministro de Bienestar Social, Decio Naranjo, fue inaugurada ayer la delegación departamental de la Mutual de Empleados y Obreros de la Provincia (MEOP).

El moderno edificio donde funcionarán los servicios de la mutual está emplazado en calle Las Heras 450 y consta de alrededor de 300 metros cubiertos.

Además de consultorios de clínica médica, el complejo dispone de instrumental de oftalmología, de odontología, laboratorio y una sección farmacia. Los afiliados dispondrán de la atención de 25 profesionales, entre médicos, dentistas, bioquímicos y farmacéuticos.

Asistieron al acto de inauguración de la delegación además del ministro Naranjo, el subsecretario de Salud Pública, doctor Luis Antonio Loyola; el presidente de la MEOP, doctor Aldo Durán; el jefe técnico de la MEOP Zona Este, doctor Roberto Sosa Escalada, los comisionados municipales de San Martín y Rivadavia, Antonio Spano y César Plastina, respectivamente y el titular de la CGT (regional Zona Este) Luis Gullo.

La Dormida

Donación a un centro de salud

LA DORMIDA. — En un acto a realizarse hoy la Comisión Organizadora de los Festivales de la Cueca y el Damasco, entregará al Centro de Salud Nº 74 "Dr. Dantis Abdón" un consultorio odontológico completo.

Al acto asistirá, según informaron, el ministro de Bienestar Social, señor Decio Naranjo, acompañado de otros funcionarios, quien recibirá oficialmente el valioso donativo para ser utilizado en el centro señalado.

El presidente de la comisión donante, señor Ricardo Blanco, y miembros de la misma serán los encargados de concretar la donación, que está compuesta por todos los elementos y accesorios indispensables para ser utilizado de inmediato y cuyo costo asciende a la suma de $ 5.300.000.

Señalaron los donantes que el referido consultorio adquirido con los beneficios obtenidos en el último festival realizado en enero pasado, es entregado al centro local con carácter de "servidumbre perpetua en este distrito del departamento de Santa Rosa", es decir que el mismo nunca deberá ser trasladado a otro lugar fuera del mencionado.

Se informó en el Centro de Salud que en el mismo acto será puesto en funciones el nuevo médico-jefe, responsabilidad recaída en el doctor Guillermo Juan, profesional que se ha radicado recientemente en el medio.

Terminado el acto habrá un ágape en el restaurant La Dormida, de esta villa.

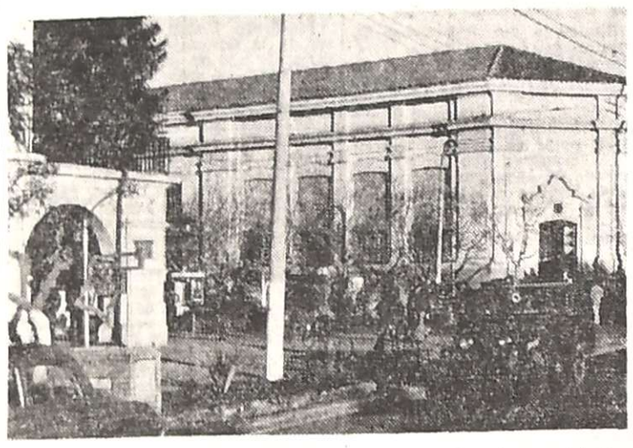

El edificio de la Municipalidad de San Martín, el que debió ser abandonado por el personal ante una llamada anónima.

Falsa denuncia sobre atentado en la Comuna

SAN MARTIN. — Hoy, aproximadamente a las 8.45, la telefonista de la Municipalidad de General San Martín, señorita Margarita Isabel Cornejo, recibió un llamado anónimo en el que decía: "Le llamo para avisarle que se ha puesto una bomba en la Comuna". Según manifestaciones de dicha telefonista, la voz daba la sensación de que era desfigurada. Inmediatamente la empleada aludida, comunicó de la novedad al Secretario de Obras Públicas que era la autoridad que se hallaba en ese momento, disponiéndose con posterioridad dar parte a la Policía.

Se hizo presente de inmediato personal del Cuerpo de Criminalística, el que exhaustivamente procedió a revisar toda la Comuna, no encontrándose nada anormal.

Fue desalojado todo el personal que ocupaba el edificio, el que estuvo durante un tiempo aproximado de una hora en las adyacencias esperando novedades.

Similares situaciones se repitieron en distintas estaciones de servicio de la zona, donde diversos llamados telefónicos anónimos comunicaban sobre la colocación de bombas.

Anoche se produjeron serios desórdenes en estaciones de servicio, ya que la gran afluencia de público, prácticamente consumió la existencia de nafta, quedándose muchos de ellos sin poder cargar.

Junín

Necrología

Heberto Valerio Molina. JUNIN. — A la edad de 68 años ha dejado de existir en esta localidad, el señor Heberto Valerio Molina, un caracterizado vecino que supo granjearse la amistad y la consideración de todos quienes lo conocieron y trataron.

Hizo de su vida un culto al trabajo y al hogar. Profundo conocedor de la agricultura se destacó en ese campo y en numerosas oportunidades, su oportuno consejo y experiencia, logró grandes satisfacciones por los resultados que obtenía.

El pesar causado por su desaparición se exteriorizó en el sepelio de sus restos efectuado en el cementerio de El Moyano.

Mañana, a las 12, en la iglesia parroquial se oficiará una misa por su alma.

Educacionales

Comisión de T. V. Educativa. SAN RAFAEL. — La Inspección Regional ha citado a los miembros de esta comisión, a la reunión que se realizará hoy, a las 10 hs., en el local de Inspección Regional.

Inscripción campeonato "Evita". — La Inspección Regional ha recordado a los directores que hoy, a las 12, se cierra la inscripción para el campeonatos "Evita".

Centro de Docentes Nacionales Jubilados. — La comisión directiva se reunirá hoy, a las 17, en el local de la Casa del Maestro, siendo la asistencia obligatoria.

San Luis

Solucionóse el conflicto con los empleados administrativos

SAN LUIS. — En fuentes responsables, ya que no se había dado información oficial hasta las últimas horas de ayer, se supo que el gobernador de la provincia, señor Elías Adre, mantuvo una reunión con los representantes nacionales de la UPCN y representantes locales, a los efectos de encontrar una solución definitiva al problema planteado por los empleados de la administración pública provincial.

Señaló en la oportunidad el primer mandatario que "había encontrado en todo momento, una buena disposición de parte de los gremialistas para el diálogo y un espíritu de cooperación en el proceso de reconstrucción nacional que vive el país y accedía a unas peticiones formuladas por los representantes de la UPCN".

Documento

El documento suscripto entre el Poder Ejecutivo y el gremio es el siguiente: "En representación de la conducción nacional de la Unión del Personal Civil de la Nación (UPCN), los que suscribimos el presente documento: diputado de la Nación y secretario general adjunto, Juan Antonio Martínez; secretario del Interior del Secretariado Nacional, Humberto Trisano; secretario del Interior de la Junta Sectorial Provincial, Santiago Riccieri y Pablo A. Benítez, subsecretario de Organización, informamos a los empleados y obreros estatales y a la opinión pública. Durante los días 2 y 3 del corriente mantuvimos numerosas y prolongadas reuniones con la comisión directiva de la seccional, asamblea de delegados y autoridades de la provincia. De dicha actividad surgió la solución a todos los problemas planteados gracias a la buena disposición para el diálogo demostrado por su Excelencia el señor Gobernador. Queremos destacar que las conclusiones a las que hemos arribado, demuestran que ha triunfado el diálogo fecundo por encima de actitudes estrechas que impiden el desarrollo de la armonía y paz que debe existir en un país que atraviesa un proceso de reconstrucción y liberación nacional. No es con actitudes intransigentes que se construye el país. Necesitamos de la comprensión de todos para que, unidos los argentinos hagamos realidad el sueño del indiscutido líder de América Latina, el teniente general Juan Domingo Perón".

Medidas oficiales

Finalmente informamos que sobre la base de las conversaciones, el gobierno de la provincia ha dispuesto: 1º) Dejar sin efecto el decreto de cesantía dispuesto con motivo del paro. 2º) Disponer la convocatoria correspondiente para elegir un vocal por el Personal Civil de la Provincia para integrar la Junta de Administración del Instituto de Previsión Social el día 15 de junio de 1975 mediante Decreto 1320 del 3-6-75. 3º) Enviar un proyecto de derogación de Ley de Obra Social para empleados públicos Nº 3419 (Ley Vivas) promulgada pero no vigente por falta de reglamentación para poner en vigencia la Ley 2637 con algunas modificaciones y que permita a representantes laborales integrar el directorio como miembros ejecutivos de los directorios de Obra Social del Estado provincial. Logrado ello se compromete a poner en actuación. 4º) Conformar la participación de los trabajadores en la conducción y beneficio de la fábrica "El Gigante" mediante la pronta aplicación de la ley respectiva. 5º) Garantizar la permanencia, estabilidad y gestión del delegado de UPCN en la empresa "El Gigante". 6º Reintegrar con los sueldos de junio de 1975 los jornales descontados a raíz de los días de paro de mayo, cuyos descuentos ya se habían dispuesto, y no descontar los correspondientes a los días de huelga del corriente mes. 7º) Ordenar la apertura de cuentas en todas las sucursales bancarias del interior de la provincia a los efectos de que los empleados públicos puedan cobrar sus sueldos en la localidad más próxima a sus tareas, o en su defecto disponerlo si fuera necesario, el cobro a través de agentes pagadores. 8º) Conformar una comisión mixta integrada por representantes del Estado provincial y por gremiales para la revisión y redacción del nuevo estatuto y escalafón del personal civil de la provincia, y analizar la posibilidad de incorporación al mismo de sectores municipales del interior".

Disertación

SAN LUIS, 4.— Tendrá lugar el día 7 del corriente, a las 18, la primera sesión académica patrocinada por la Academia de Ciencias y Humanidades de San Luis. En la oportunidad disertará el profesor Humberto Mario Lucero sobre el tema "Los tres estudios de la existencia humana según Soren Kirkegaard.

El acto se llevará a cabo en la sede de la Cámara de Comercio, sita en calle Junín 768, de esta ciudad.

El nuevo ministro de Gobierno y Educación, doctor Audelino Torrontegui, presta el juramento de práctica ante el gobernador Elías Adre.

Asumió el ministro de Gobierno y Educación

SAN LUIS. — Asumió sus funciones el nuevo ministro de Gobierno y Educación, doctor Audelino Torrontegui, en el curso de una ceremonia llevada a cabo en el salón Blanco de la Casa de Gobierno. Juró "bajo la advocación del teniente general Perón, de Eva Perón y de la autoridad de la excelentísima presidente de la Nación, doña María Estela Martínez de Perón, en su condición de sucesora política, constitucional y espiritual del gran Conductor", según lo señaló en su alocución. Expresó, también su homenaje a las Fuerzas Armadas "al Ejército que lucha contra la subversión y en favor de la paz".

Presidió el acto el gobernador de la provincia, señor Elías Adre. La lectura de los decretos de aceptación de la renuncia presentada por el doctor Angel Cirilo Estrada y de la designación del remplazante, como titular de la cartera de gobierno, marcaron el inicio de la ceremonia. Seguidamente el mandatario procedió a tomar el juramento de práctica al doctor Torrontegui. En la oportunidad Adre dijo que "hacen 27 años aproximadamente que tuve la satisfacción de conocer al doctor Audelino Torrontegui. Desde esa época hasta ahora, he tenido el honor de cultivar su amistad; una amistad que se fue alimentando a través de los años al influjo de compartir los mismos ideales políticos, los mismos objetivos: los dos habíamos abrazado la causa de Perón".

Más adesante expresó que "cuando asumí el gobierno, solicité al doctor Torrontegui su colaboración cerca mío. Lamentablemente, motivos muy especiales hicieron que el doctor Torrontegui declinara ese ofrecimiento. Otra circunstancia especial me priva hoy, también, de la colaboración de un viejo y gran amigo como es el doctor Angel C. Estrada, han hecho que deba recurrir nuevamente y solicitar al doctor Torrontegui, que me honrara aceptando el cargo de ministro de Gobierno y Educación en mi gabinete".

Le siguió en el uso de la palabra el ministro político, doctor Torrentegui. Dijo que "la aseveración de las expresiones que acaba de pronunciar el señor gobernador con respecto a mi persona, están inspiradas evidentemente en el afecto que nos ha unido en una larga y sincera amistad, he aceptado esta designación porque es un acto de gobierno, del gobierno del pueblo, y porque lo suscribe un gobernaror que como peronista fue siempre leal a nuestro líder el teniente general Perón y a Eva Perón, abanderada de los humildes", y que acata fervorosamente la autoridad de la presidente de la Nación, señora María Estela Martínez de Perón, en su condición de sucesora política, constitucional y espiritual del gran conductor el teniente general Perón".

Y agregó "Es para mí muy emotiva esta designación y este acto, en este ámbito y ante este público, que me trae recuerdos de dos grandes gobernadores justicialistas que tuvo San Luis y que viven en el afecto y en el recuerdo y, que bien merecen nuestro homenaje, don Víctor W. Endeiza y el doctor Ricardo Zavala Ortiz". Estuvieron presentes también en la ceremonia los ministros del gabinete, subsecretarios, legisladores, el Juez Federal, el jefe y segundo jefe del GADA 141, representantes de la V Brigada Aérea, del rectorado de la Universidad Nacional de San Luis, invitados especiales y numeroso público.

COMPAÑIA ARGENTINA DE TELEFONOS
Sociedad Anónima

CAPITALIZACION PARCIAL DE LA RESERVA "SALDO DECRETO LEY Nº 19.742/72"

De acuerdo con las autorizaciones conferidas por la Comisión Nacional de Valores y la Bolsa de Comercio de Buenos Aires, se comunica a los Señores Accionistas que a partir del día 9 de Junio de 1975 se procederá a la entrega de las acciones correspondientes a la Capitalización del 10% del "Saldo Decreto-Ley Nº 19.742/72" dispuesta por la Asamblea Ordinaria y Extraordinaria celebrada el 11 de Diciembre de 1973. La capitalización del 10% corresponde tanto a las acciones preferidas como a las ordinarias.

Los tenedores de acciones preferidas recibirán acciones preferidas de las mismas características, clase y derechos de las que sean poseedores, todas actualmente con derecho a un voto por acción, y los tenedores de acciones ordinarias recibirán acciones ordinarias de iguales características. Se entregarán títulos definitivos que llevarán adheridos los cupones Nros. 44 al 60 los de las acciones preferidas y cupones Nros. 30 al 60 los de las acciones ordinarias y gozarán de dividendo íntegro desde el ejercicio iniciado el 1º de Enero de 1973.

La entrega de estas acciones se efectuará contra la presentación del cupón Nº 43 de los títulos de acciones preferidas y Nº 29 de los títulos de acciones ordinarias, actualmente en circulación, en las oficinas de operaciones de Títulos del Banco de Italia y Río de la Plata y del Banco Español del Río de la Plata Ltdo., en sus respectivas Casas Centrales y sucursales del Interior del país, dentro del horario de atención bancaria, y en las oficinas de la firma Bagnardi y Cía., calle Sarmiento Nº 246, piso 5º, de la Capital Federal, de 10,00 a 17,00 horas.

Las fracciones resultantes menores de 10 acciones se liquidarán de acuerdo con la reglamentación vigente de la Bolsa de Comercio de Buenos Aires.

EL DIRECTORIO

6|6 F|12600|7|6|D

San Rafael

La exposición que se realiza en SURICANA.

Muestra de fotografías

SAN RAFAEL. — Con el auspicio de SURICANA fue habilitada una muestra de fotografías titulada: "La fotografía como una de las bellas artes", en el local de la entidad de calle Comandante Salas 119.

Los diversos trabajos expuestos fueron realizados por estudiantes de distintas universidades estadounidenses y está la muestra organizada por el Centro de Artes Tropicales y Latinoamericanas y la Galería de la Universidad de Florida, Gainesville.

La exposición fue visitada en ambas jornadas por diverso público que tuvo oportunidad de apreciar los distintos trabajos presentados.

Notas sociales

Té canasta. SAN RAFAEL. — La comisión de damas del Hospital Español del Sur Mendocino organiza un té canasta para mañana a las 15, en dependencias del hotel España, a la que ha invitado a concurrir a sus socias y a las simpatizantes de esa obra.

Concierto de violoncelo y piano habrá hoy

SAN RAFAEL. — Cámara Juniors de San Rafael, por intermedio de su comisión de Desarrollo de la Comunidad, ha programado para hoy a las 22, la realización del tercer concierto.

El recital es auspiciado por la Cámara de Comercio, Industria y Agricultura, la Asociación Filarmónica de San Rafael y la Escuela Superior de Música de la Universidad Nacional de Cuyo.

En la oportunidad se ofrecerá un recital de violoncelo y piano a cargo de los profesores Carlos Alberto Pontino y Alberto Vázquez, respectivamente.

Cena mensual

La Cámara Júnior ha informado que con motivo del recital de violoncelo y piano que se realizará el viernes, la cena mensual de trabajo programada para ese día ha sido diferida para el 13, en los salones del Jóckey Club.

Demostración de poda en durazneros

SAN RAFAEL. — Continuarán hoy, las demostraciones prácticas sobre poda de durazneros y ciruelos, que ha organizado la Agencia de Extensión Rural San Rafael, dependiente del INTA.

La demostración habrá de realizarse en la finca de Joaquín Vizcaíno, ubicada en calle Colonia Castillo y Las Aguaditas, de Goudge habiéndose invitado a concurrir a los fruticultores interesados, los que en el mismo lugar podrán observar resultados de podas de años anteriores.

Municipales

Fábrica de envases de hojalata. - SAN RAFAEL. — El comisionado municipal, Chafi Félix, recibió en su despacho al señor Héctor Cianci, miembro de la empresa Lanin S.A., quien puso a consideración del jefe de la comuna el proyecto elaborado por esa empresa para la instalación de una fábrica de envases de hojalata en el departamento. La fábrica habrá de ser construido en el distrito Cuadro Nacional y permitirá abastecer, en gran porcentaje, los insumos de la región en materia de envases de hojalata, creándose así una nueva e importante fuente de trabajo.

HOY CONFITERIA DEL CASINO
Chango BAGUALERO
KIKO
Roberto MARCO
25 de Mayo 1131
BAILE CON DOS ORQUESTAS
Reserve mesa al tel: 218344

Programa de Radios y TV

Ofrecemos a continuación los programas de acuerdo con el detalle que nos han suministrado las respectivas radios y teleemisoras.

ON GAR GAN. TINI

nal 7 - Mendoza

5 Carta de ajuste y música selecta.
5 Santoral.
0 El show de Bugs Bunny.
0 Bonanza.
0 Actualidades.
0 El show de la Pantera Rosa.
5 Ecos.
0 Noticiero Siete, primera edición.
0 Antes de la historia.
5 Matinée. Hoy: "Sueño realizado", con Humphrey Bogart-Ann Sheridan.
5 Micros Lamela.
0 Siesta.
0 Ayer fue mentira.
0 Buenas tardes, mucho gusto.
0 Patolandia.
5 Micros Lamela.
0 El Pájaro Loco.
5 Ecos.
0 Noticiero Siete, segunda edición.
0 Fútbol: Independiente de Avellaneda vs. Cruzeiro de Brasil por la Copa Libertadores de América en directo.
0 Tiempo nuevo.
0 Las aventuras de Nick Charles.

en la mesa

LRA6 y LRA34 Radio Nacional Mendoza

6.35 Efemérides argentinas
6.40 Por los senderos de la patria
7.30 INTA.
7.45 Milongas.
8.05 Notas y música para usted
9.05 Variedades musicales
9.30 Boletín cultural
9.55 Variedades musicales
10.10 Estampa ciudadana
10.30 Nuestros hijos.
11.05 Radioteatro: "Los Tallos Amargos" de Adolfo Jaska.
11.35 Danzas y cantares nativos.
12.00 Concierto de mediodía
13.15 Pequeñas joyas de la música
13.30 Boletín Gobierno de Mendoza
13.35 Música para todos
14.05 Folklore en Nacional
15.05 Selección típica
15.30 Discorama.
15.45 Jazz.
16.05 El libro leído para usted
16.20 Concierto de la tarde
17.15 Nuestras danzas
17.30 Radio Suecia.
18.45 América, su música y su canto
18.05 Tango y folklore
18.25 Boletín cultural
18.35 Ruta musical.
19.05 Efemérides musical.
19.35 Melodías.
20.05 Solistas y conjuntos argentinos
20.30 Música y charlas de Alemania.
21.15 Solos instrumentales.
21.30 Oscar Casco y la poesía.
21.35 Nuevos registros.
22.05 Concierto nocturno.
23.05 Simplemente... para recordar.
24.00 Los habitantes del sonido.

Canal 6 - San Rafael

17.00 La hora de los niños, con Juguetín Juguetón.
18.00 La siesta.
19.00 Rincón femenino.
19.30 Otra vez ayer.
20.00 Galería social.
20.05 Página seis en la noticia.
20.50 Fútbol en directo por el campeonato Metropolitano.
22.50 Página seis en la noticia.
23.00 Galería social.
23.05 El agente de Cipol.
23.55 Palabras de fe.
0.30 Palabras para recordar. Secret. Medios Comunic.

Canal 9 - Mendoza

11.00 Telescuela primaria.
11.30 Telescuela técnica.
12'00 Laurel y Hardy.
12.30 Noticiero en directo.
13.30 La hora de Andrés.
14.30 Todo argentino.
15.30 Lo mejor de nosotros.
17.00 Otra vez ayer.
17.30 Veo Veo.
18.00 Este es mi mundo.
18.30 Los cuatro fantásticos.
19.00 Música para ver.
20.00 Alguien por quien vivir.
21.00 Noticiero Nueve.
21.30 Las calles de San Francisco.
22.30 Piel naranja, con Marilina Ross y Arnaldo Andrés.
24.10 La música.

todos de acuerdo

LA CONSAGRADA
10° GRAN RIFA
DE LAS MIL Y UNA NOCHES
EDICION BODAS DE ORO
TODOS LOS NUMEROS TIENEN PREMIO PARA CONSAGRARLO A USTED GANADOR
Diríjase personalmente o por carta a:
CLUB A. y B. MITRE San Martín esq. Sarmiento
Gral. Baldissera - Pcia. de Córdoba
MENDOZA: AV. SAN MARTIN 651 - T. E. 223207 GODOY CRUZ
SAN RAFAEL: BELGRANO 62 - T. E. 21841

Economía y comercio

Exposición de calzado, cueros y afines

Entre el 23 y el 29 de este mes tendrá lugar en el Centro Municipal de Exposiciones de la Ciudad de Buenos Aires, la VI Exposición Feria Internacional del Calzado, Cueros y Afines, organizada por la Cámara de la Industria del Calzado. Participarán de la muestra 150 expositores en calzado, cueros, afines, marroquinería, ropa de cuero y maquinarias para la industria.

EFICCA 75, capitalizando la experiencia lograda con el mercado interno favoreciendo a los expositores con buenas ventas, viene interesando a los compradores locales para que realicen sus compras de temporada en EFICCA, que les proporcionará la oportunidad de elegir sus adquisiciones de temporada, cotejando modelos, gustos, hormas y precios, dentro del mismo ámbito.

La muestra podrá visitarse de lunes a viernes de 13 a 21.30 y los sábados y domingos de 12 a 22 horas.

Sucursal de Modart en Entre Ríos

Con la sucursal que abrió sus puertas en la ciudad de Concepción del Uruguay, provincia de Entre Ríos, la firma Modart cuenta ahora con 33 casas, ocho de ellas en la Capital Federal y el resto en el interior del país. La apertura de este nuevo eslabón comercial de Modart forma parte del plan expansivo de esa empresa netamente argentina, empeñada en impulsar la productividad y en llevar "una variante de la moda para cada hombre", a distintas zonas del territorio nacional.

Durante el desfile de modelos que se realizó con motivo de la inauguración de la sedería "Miss Hilacha's".

Desfile de modelos en una sedería de esta ciudad

La sedería Miss Hilacha's, que abrió sus puertas en calle Las Heras 362, realizó un desfile de modelos con motivo de su inauguración. El público asistente siguió con interés la exhibición de las distintas prendas para damas y caballeros.

La nueva firma comercial ofrece ya en su local de ventas, finas telas para la temporada, como así también prendas de vestir y de sport.

El BUCI de San Juan celebra su 1º aniversario

El Consejo de Administración del Banco de la Unión Comercial e Industrial (BUCI), dispuso una serie de actos para celebrar el 1º aniversario de la instalación de su primera sucursal en San Juan. Tendrán lugar mañana a partir de las 10 en la sede de calle General Acha 364 de la vecina provincia.

El programa incluye una reunión conjunta del Consejo Asesor de la sucursal; la reunión mensual de gerentes de sucursales; una visita de las autoridades del BUCI a la Federación Económica de San Juan y la incorporación del señor Manuel Jaime Lorenzo al Consejo Asesor de la sucursal San Juan.

Para asistir a los actos viajará una delegación de funcionarios y personal del banco.

Movimiento en el Mercado de Vinos

Con mayor volumen que en días anteriores se operó en la víspera en el Mercado de Vinos de Mendoza. Se realizaron 32 operaciones por un total de 30.522 hectolitros, que arrojaron un monto operativo de $ 7 millones 869.390 .

Los precios promedios logrados fueron de $ 254.28 por hectolitro para los vinos tintos; $ 234.14 para los criollos y claretes y de $ 244,19 para los tipos blancos.

Edictos Judiciales

EDICTO. — Juez Décimo Juzgado Civil, autos Nº 9617, caratulados "Cirrincione de Scanio Crestencia por Cancelación Hipoteca", hace saber a interesados que si no hubiere oposición dentro de los sesenta días de las última publicación edictal, se procederá a la cancelación de los pagarés hipotecarios suscriptos por la señora Crestencia Cirrincione de Scanio, a favor del señor Jorge Luis Pallucchini, con vencimientos los días 21-7-1969 y 21-7-1970 respectivamente y ambos por la suma de $ 100.000 m/n., garantizados con la hipoteca anotada al número 13.219, fs. 21, Tº 25 I de Hipotecas de Guaymallén y que grava el inmueble inscripto al Nº 17.993, fs. 442, del Tº 105 D, de Guaymallén, Juan Carlos Calderón, secretario. 23|5|C|277|6|6

EDICTO. — Juez Décimo Sexto Juzgado Civil, hace saber posibles interesados que en autos Nro. 38.683 "Oyhamburu de Crespi, Matilde p|canc. pag." se ha dictado resolución que dice: "Mendoza, 13 de mayo de 1975... Resuelvo: 1º) ordenar la cancelación judicial de los documentos comerciales suscriptos por Catena S. A. a la orden de Matilde O. de Crespi, con vencimiento el 31 de enero de 1975, y por las sumas de pesos ley dieciseis mil doscientos diez; trece mil quinientos noventa; un mil seiscientos noventa y ciento treinta y siete mil quinientos cuarenta, cada uno de ellos. 2º) Autorízase el pago de los citados documentos después de transcurridos sesenta días corridos desde la última publicación de la presente resolución. Fdo. María A. Salvo de Aburre - Juez. Francisco Rodríguez S. Secretario. 26|5|C|722|9|6

EDICTO. — Tercer Juzgado Civil. Autos Nº 104.619. "D. P. Vialidad c|Elena Fernández y Otros, p|Expropiación". Cita emplaza a la demandada, sucesores, herederos o interesados rasgo terreno ubicado en calle Chacabuco, Ciudad de Mendoza; superficie no estipulada por superposición de títulos; inscripto Registro Propiedad Mza. Nº 10.918, fs. 129, Tº 91 Ciudad, bajo apercibimiento ser representados Defesor Oficial. (Art. 22 inc. 3º, Dec. Ley 6745/57, Arts. 62 y 72 C.P.C.). Arnaldo Andrés Frigerio. Secretario. 29|5|F|64509|7|6

EDICTO DE REMATE. — Banco de Mendoza - Crédito Hipotecario e Inmobiliario. - Rematará intermedio Martillero Sr. Andrés Uña M., el siguiente inmueble el día 19 de junio de 1975 a partir de las 9 horas en esta Casa Matriz: P. H. Nº 1/16606-300/1-6 % - Departamento en propiedad horizontal, calle B. Sur Mer esquina Luzuriaga (Unidad 02-02) monoblock "A", 2º piso - Mza. Superf. total terreno 4.452,77 m2. Superf. cubierta propia 69,67 m2. Superf. común 14,69 m2. Superf. total 84,36 m2.; balcón 12,36 m2. Consta de: living-comedor, cocina, baño y tres dormitorios. Base pesos 49.300. Remate sujeto aprobación Banco. Entrega estado ocupación en que se halle. Mayores informes en este Banco. 2|6|F|65360|16|6

EDICTO. — Caja de Seguro Mutual Ley 1828, cita cinco (5) días beneficiarios Elías Fayad Llaver para reclamos derechos seguro mutual. - Antonio Eduardo Schillagi, Director Gerente. 3|6|C|083|7|6

EDICTO. — Caja de Seguro Mutual Ley 1828, cita cinco (5) días beneficiarios Jorge Forquera Sosa, para reclamos derechos seguro mutual. - Carlos R. Nanciares, Subgerente a/c. de Gerencia Caja Seguro Mutual. 3|6|C|965|7|6

EDICTO. — Caja de Seguro Mutual Ley 1828, cita cinco (5) días beneficiarios Adrián Agüedo Leyes, para reclamos derechos seguro mutual. - Carlos R. Nanciares, Subgerente a/c. de Gerencia Caja Seguro Mutual. 3|6|C|959|7|6

EDICTO. — Caja de Seguro Mutual Ley 1828, cita cinco (5) días beneficiarios Isidro Bustos, para reclamos derechos seguro mutual. Antonio Eduardo Schillagi, Director Gerente. 3|6|F|65790|7|6

EDICTO. — Caja de Seguro Mutual ley 1828, cita cinco (5) días beneficiarios de don Fernando Grilli Gobbi para reclamos derechos seguro mutual. Antonio E. Schillagi, director gerente. 4|6|C|943|8|6

EDICTO. — Caja de Seguro Mutual Ley 1828, cita cinco (5) días beneficiarios Norma Irrutia de Barroso para reclamos derechos seguro mutual. Antonio Eduardo Schillagi. Director gerente. 4|6|F|66188|8|6

EDICTO JUDICIAL. — Juez Sexto Civil, hace saber en autos Nº 82.795 "Di Pietro Orlando L. y otro c|Carlos Alberto Gil Ord", al Sr. Carlos Alberto Gil de ignorado domicilio la resolución de autos que dice: "Mendoza, abril 10 de 1975... De la demanda interpuesta traslado al demandado Carlos Alberto Gil con citación y emplazamiento de veinte días para que comparezca y responda y para que en igual término constituya domicilio legal dentro del radio del Tribunal, todo bajo apercibimiento de ley. Arts. 21 74, 75, 165 y 167 del C. P. C. - Firmado: Luis César Salassa. Juez. - Alberto J. Sacchi Yori, secretario. 4|6|C|927|6|6

EDICTO. — Caja de Seguro Mutual Ley 1828 cita cinco (5) días beneficiarios Julio Eusebio Martínez Lucero, para reclamos derechos seguro mutual. Antonio Eduardo Schillagi. Director Gerente. 4|6|C|253|8|6

EDICTO. — A herederos de Juan Emilio Rodolfo Schmidt cita Caja de Jubilaciones y Pensiones de Mendoza, reclamar derecho Pensionario, bajo apercibimiento legal. Expediente Nº 29.522. - Dr. Pedro J. I. Sin, Asesor Letrado. 5|6|C|563|9|6

EDICTO. — Caja de Seguro Mutual Ley 1828, cita cinco (5) días beneficiarios Pedro Fratin Bianchi para reclamos derechos seguro mutual. - Antonio Eduardo Schillagi, Director Gerente, Caja de Seguro Mutual. 5|6|C|584|9|6

EDICTO JUDICIAL. — Tercer Juzgado Civil y Comercial General Alvear Autos 4427 "Pereyra Walter F. s|cancciación pagaré perdido", hace saber la siguiente resolución: "General Alvear, 9 de Mayo de 1975. Vistos y Considerando:... Resuelvo: 1º) Disponer la cancelación de un pagaré librado por Compañía Envasadora Argentina S.A.I.C. a la orden Diego y Cristóbal Sánchez, Nº 3106, endosado en blanco por éstos y por la suma de pesos cinco mil cuatrocientos quince con sesenta y cuatro, con vencimiento al 15 de abril de 1975. 2º) Publíquese la presente resolución en forma íntegra en un diario editado en la ciudad de Mendoza, durante quince días, y notifíquese a la libradora y a los endosantes. 3º) Autorízase el pago de la documentación referida, sesenta días después de la última publicación ordenada. 4º) Previo a todo trámite, constitúyase fianza real hasta la suma de cinco mil cuatrocientos quince pesos con sesenta y cuatro centavos. 5º) Publíquese. (Firmado) Gabriel Camboy - Juez". - Alberto de Mattos Marcal - Secretario. 5|6|F|66[illegible]|9|6

EDICTO. — Disposición Juez Octavo Juzgado Civil, Secretaría 8, autos Nro. 16.753, caratulados: "Labiano Ernesto y otro contra Nacif Miguel Abraham y otros", ejecución hipotecaria, Martillero Antonio E. Murcia, Matrícula Nro. 550, rematará día 26 de junio próximo, a las 12 hs. en el 3er. piso del Palacio de Justicia, pasillo norte ubicación del Juzgado y al mejor postor, un inmueble ubicado en el distrito Mundo Nuevo del departamento de Lavalle. Consta de una superficie de 63 hs. 4090 m. 35 dm. 2 según títulos, y según planos, consta de una superficie de 61 has. 715 m2. 48 dcm2. El mencionado predio, se describe de la siguiente manera: Desde el punto uno, o sea del esquinero sud-oeste, parte una línea en dirección Este, hasta llegar al punto dos, en 47 m. con 80 cm.; sigue la línea hasta el punto tres, en 171 m. con 95 cm.; del tres al cuatro en 62 m. 25 cm.; del cuatro al cuatro prima, en 59 m. con 55 cm., formando el límite Sud, lindando con camino público, frente a testamentaría de Tristán Moyano; desde este último punto, dobla la línea en dirección al Norte, frente al Este, en 52m con 50 cm. y desde allí, sigue en la misma dirección Nor-este hasta el punto once, midiendo aproximadamente novecientos ochenta metros, veinte centímetros, formando el lindero sud este, que lo separa del canal Tulumaya frente a más propiedad del señor Luis Frissón hoy los adquirentes, no pudiendo consignarse la medida perimentral exacta en este costado, por la irregularidad del citado canal; desde el punto once dobla la línea en dirección Oeste, hasta el punto 12, en 794 m. con 95 cm.; del doce al trece en 9m. con 40 cm. y del trece al catorce 516 m. con 40 cm. formando el límite Norte, lindando en estos tres tramos con Basilio Cavagnaro, donde este último gira la línea hacia el Sud con frente al Oeste, hasta el punto 15 en 41 m. 85 cm.; desde allí dobla nuevamente al sud este, hasta el punto 16 en 239 m. con 20 cm.; del punto 16 al 17 en 147 m. con 10 cm. y del punto 17 al 18 en 304 m. con 15 cm., con frente al sud - oeste, desde cuyo punto dobla la línea al sud, frente al oeste, o sea hasta el punto uno de partida, cerrando así el perímetro, por donde mide 73 m. con 60 cm., limitando en estos cinco últimos tramos, con el Canal Colonia, frente a Masso hermanos. Sobre dicho inmueble existen cuatro casas - habitación adobe, una con bomba a mano para agua tipo aljibe, dos galpones grandes, en mal estado de conservación y habitada por distintas personas aproximadamente cinco hectáreas de viña y parral en mal estado, igual que el saldo de la propiedad, con derecho de agua de regadío con carácter eventual para cincuenta y seis hectáreas, anotado bajo el número 25218 del padrón general del Río Arroyos y Vertientes Nro. 29 del padrón parcial Canal Arroyo Fernández, Hijuela Montenegro, plano de regadío Nro. 8-Letra "C" Padrón territorial de Lavalle Nro. 168/13. **Deudas: Dirección General Rentas:** padrón Nro. 168 de Lavalle, debe diferencia 1956/66 y años 1965/74 $ 13.349,80. Interés a liquidar en fecha de pago, además queda pendiente año 1975. **Dirección General de Irrigación:** Inscripto bajo los números 13.832 y 29 del padrón general y parcial respectivamente. Debe gastos Causídicos por los años 1965/70 en estado de embargo $ 1.885,35 por años 1971/72 movilidad $ 350, total $ 1.888,85. A división padrones se adeuda lo siguiente: año 1965 73 $ 30.042,88; recargos 35 % $ 10.515,01; año 1974 $ 13.958,00; total de la deuda $ 54.515,89; el año 1974 se encuentra a reajuste, no se consigna el año 1975. Gravámenes: La propiedad inscripta al Nro. 6515 fojas 282, tomo 28 de Lavalle, reconoce lo siguiente: una hipoteca en primer grado prohibición otorgada por Abraham Nacif Miguel, Chaker Alfredo a favor de Frissón Luis $ 1.950.000 %. Una hipoteca en segundo grado prohibición otorgada por Gea José a favor de Abraham Nacif Miguel, Chaker Alfredo por la suma de $ 2.660.000 %. **Embargos:** En expediente Nro. 16753 caratulado: Labiano, Ernesto S. y ot. c/ Nacif Miguel Abraham y ot., ejec. hipotecaria, tramitado por ante el 8º Juzgado Civil por $ 2.021.000 %, informe registrado el 19/2/1965. En expediente Nro. 18.263, caratulados: Hom. Carlos Mustafá contra José Gea por ejecución hipotecaria tramitado por el ante el octavo Juzgado Civil, informe registrado el 27 de agosto de 1974. **Avaluo Fiscal:** $ 527.310. Ley 18188. Base de venta 70 % o sea $ 369.117. Seña 10 % y comisión martillero en el acto del remate, saldo una vez aprobada la subasta. Títulos agregados en autos, no admitiéndose reclamo sobre defectos, con posterioridad al remate. **Informes:** Juzgado 8vo. Civil o Martillero, Avda. España 595 - Cdad. Teléfono 240841. - 6|6|C|894|18|6|A

EDICTO. — Caja de Seguro Mutual, Ley 1.823, cita cinco (5) días beneficiarios Enrique Julián Morales Cabello, para reclamos derechos seguro mutual. - Antonio Eduardo Schillagi, Director gerente. 6|6|F|66591|10|6

EDICTO. — Caja de Seguro Mutual, Ley 1.823, cita cinco (5) días beneficiarios Miguel Leónidas Villarejo González para reclamos derechos seguro mutual. Antonio Eduardo Schillagi, director gerente. 6|6|C|271|10|6

EDICTO. — Juez Primer Juzgado Civil, cita y emplaza herederos y acreedores de Maximino Renato Riccio comparendo cuatro de julio próximo a las diez horas. Expediente número 118.201. - Luis A. Benvenuto, secretario. 6|6|C|553|18|6|A

EDICTO. — Juez Trece Civil cita herederos y acreedores de Rosa Ton de Yamin comparendo día trece de agosto próximo a las diez treinta hs. Autos Nº 70.702 Oscar Balmes, secretario. 6|6|C|552|18|6|A.

EDICTO. — Juez Tercer Juzgado Civil, cita herederos y acreedores de Catalina Arenas de Arancibia, comparendo treinta de junio próximo doce horas. - Arnaldo Andrés Frigerio, secretario. 6|6|C|711|18|6|A

EDICTO. — Juez Segundo Juzgado Civil cita comparendo herederos y acreedores Vicente Armando - Sucesión, 27 de junio próximo a las 12 horas. - Autos Nº 101.087. - Secretario: Eduardo O. Giménez. 6|6|C|039|26|6|A.

EDICTO REMATE. — Primer Juzgado Civil, Segunda Circunscripción Judicial, autos 71.051 "B" Secretaría Nº 1, "Bustos Viuda de Giménez Gracia y Otros contra Armando G. Navazo - Ejecución de Sentencia", comunica cinco días alternados Federico Hauser rematará 18 de junio próximo 11 horas, estrados Juzgado, Casa Departamental, calle Las Heras sin número, Ciudad San Rafael la mitad indivisa correspondiente al demandado de los siguientes inmuebles: Primero: Inmueble superficie 1 hectárea 7.315 metros 73 decímetros, según mensura, 1 hectárea 6.566 metros 47 decímetros cuadrados según Título, inscripto Registro Propiedad 24.647 Fs. 721, Tomo 126 "D", San Rafael; tierra en blanco apta para cultivos; irrigación Río Diamante Canal Socavón P. P. 43 P. G. 42.298/P. P. 43 P. G. 59996, adeuda $ 1.397,60; Contribución Directa Padrón Territorial 16.076/17, $ 438,49 sujetos a reajuste. Ubicación: 300 metros aproximadamente dirección Sur paraje denominado El Cristo, Distrito Las Paredes. Dentro de los siguientes límites: Punto "A", esquinero Nor-Oeste, Línea punto P. 53, esquinero Nor-Este, 199 metros 75 decímetros frente calle asfaltada lindero Norte; línea Sud - Oeste hasta punto P. 54 en 245 metros 36 centrímetros, vértices calle 12 proyectada, línea Sud-Este; línea dirección Norte 165 metros 37 centímetros, hasta punto "A", calle frente campo la Villa; línea Oeste cerrando perímetro. Base de venta: $ 2.145,85, corresponde proporcionalmente 70 % avalúo fiscal. - Segundo inmueble: superficie 8 hectáreas 9.924 metros 59 decímetros, según título; 8 hectareas 7.779 metros 93 decímetros cuadrados, según planos; inscripto Registro Propiedad 13.226, Fs. 455, Tomo 115 "C", San Rafael, Irrigación Río Diamante, Canal Socavon, P. P. 6, P. G. 42.308, P. P. 59.997 P. P. 119, adeuda pesos 4.711,60; Contribución Directa Padrón Territorial 16.084/17, adeuda $ 4.376,48; sujeto reajuste. Mejoras: Construcción adobe, techos zinc, pisos mosaico y madera, superficie cubierta, 400 metros cuadrados aproximadamente, compuesta de galerías, baño instalado, cocina y dependencias varias; habitada por el medíero de la finca señor Germán Pérez. Otra construcción adobe, techos zinc, superficie cubierta 247 metros cuadrados aproximadamente compuesta de varias dependencias y galpón, y cacallería construcción del mismo tipo 60 metros cubiertos, regular estado; patio, molino mal estado, pileta agua, pequeño parral; varios árboles diferentes tamaños y variedades; 111 hileras de viña 2 y 3 alambres, madera algarrobo, variedad mezclas; 200 plantas frutales distintas clases, aproximadamente, intercaladas en el viñedo y diferentes lugares, mal estado; 14 olivos en producción; tierra en blanco. Dentro siguientes límites: Punto P. 52 hasta punto P. 50 Sud-Este, 300 metros; Punto P. 51 igual dirección 251,47 metros, lindero Nor-Este, frente calle pública, fracción C, primer dirección Oeste 34,21 metros, hasta Punto P. 55, frente calle pública, lindero Sur, dirección Norte Punto P. 54 en 533,72 metros a calle e hijuela Lombardozzi, lindero Oeste dirección Este líneas 5,36 metros hasta punto partida calle proyectada 12, separa fracción 11 formando lindero Norte. Punto referencia ubicación Distrito Las Paredes, 400 metros aproximadamente paraje denominado El Cristo, lado Sud. Base de venta: $ 54.243, al mejor postor. - Nota: Se subastan dos fracciones tierra antes descriptas correspondientes a la mitad indivisa propiedad del demandadado en condominio por mayor superficie con don Mariano Leonardo Navazo Ovejero, partes iguales, de igual forma y proporcionalmente todo lo inherente a dichas propiedades. - Condiciones: al mejor postor, 10 % seña, más comisión Ley acto remate, saldo aprobada sea la subasta, debiendo ajustarse en un todo a lo ordenado en autos y antecedentes obrantes en expediente Nº 49.724 "B" Secretaría 1, Primer Juzgado Civil, 2da. Circunscripción Judicial "Sucesión Navazo Federico"; no admitiéndose reclamos posteriores a la subasta. - Más informes: Secretaría autorizante y martillero, Barcala 1890, teléfono 25096 - San Rafael. - Federico Hauser, Martillero Público - Matrícula 889. 6|6|F|66501|16|6|A.

EDICTO. — Juez Noveno Civil, cita herederos y acreedores: Angelina María Emilia o Angelina o Lina Elisa Carunchio de Jáuregui, comparendo 191.764. Juan Gutiérrez Cassabe, Secretario. 23|5|C|745|6|6|A

EDICTO. — Juez 16º Juzgado Civil notifica Natan Esevich ignorado domicilio siguiente decreto "Mendoza 30 Abril 1975 Demanda (divorcio planteada córrase traslado demandado término veinte días citación y emplazamiento comparezca, responda, ofrezca pruebas fije domicilio legal radio Juzgado bajo apercibimiento ley. Fdo. María A. Salvo de Abaurre. Juez. Autos 38.646. - Francisco Rodríguez S., Secretario. 3|6|C|095|9|6|A

EDICTO - Juez Décimo Juzgado Civil cita herederos y acreedores Horacio Carrivale o Carribale o Carriball o Carribal, comparendo siete de julio próximo, nueve horas. E pte. 10412. - Juan Carlos Calderón, secretario. 23|5|C|725|23|6|A.

EDICTO. — Juez Octavo Civil, cita herederos y acreedores Francisco Pablo Asencio Gemero audiencia: Decíseis Junio próximo, Doce horas. Autos: 38815. - Oscar Willan Tello, secretario. 4|6|C|384|14|6|A

EDICTO. — Juez Quince Civil, cita herederos, acreedores: María Isabel Brudezan Gabutti, comparendo: julio tres, doce horas. - Expte.: 38.209. Rodolfo H. Puebla, Secretario. 4|6|C|250|16|6|A

EDICTO. — Juez Décimo Juzgado Civil cita herederos y acreedores Josefa o Josefina Aciar vda. de Ortiz comparendo catorce de julio próximo nueve horas. - Expte. 10.409. - Juan C. Calderón. 4|6|C|977|16|6|A

GUIA PROFESIONAL

MEDICOS

Dr. Oscar Neme
CLINICA MEDICA
Y **PSORIASIS**
Nuevo tratamiento clínico integral. Mendoza: Avda. España 1224, 6º Piso "A". Turnos en consultorio de lunes a viernes de 15 a 18.30 hs. Tunuyán: República del Líbano 71. Tel. 116. Atiende en: Mendoza: Viernes solamente. 2|6|F|Pte.|A

MEDICINA DE URGENCIA
POLICLINICA SAN JOSE
ATENCION PERMANENTE
Consultorio y domicilios
GODOY CRUZ 2529
Guaymallén - Teléfono 262842
4|6|C|326|4|7

DOCTOR
ALDO R. VILLALBA
MEDICO
Trastornos digestivos, nerviosos, circulatorios, urinarios, parásitos. Adelgazamiento sin dieta. Viaja de Córdoba. Atenderá en Mendoza el miércoles 11 de junio. Pedir turno de 19 a 22 horas al TELEFONO 252648 6|6|C|889|7|6

Dr. ANGEL C. NAVARRO
Cirugía - Atiende: lunes, miércoles y viernes, de 17 a 20 hs. Reserve turno. Alpatacal 2755. Teléf. 214325. 1|11|F|Pte.|A

Dr. I. SCHERBOSKY
Clínica - Especialista en enfermedades bronco pulmonares Asma Fedor turno José F. Moreno 2760 Tel. 257402 y 258616. 14|11|F|74067|Pte

Dr. OSCAR E. CAMINOS
Clínica y Cirugía - Obesidad - Várices - Vejez - Enf. Venéreas Impotencia - Mutuales. Sarmiento 777. T. 258130. 11 a 13 - 17 a 21 9|1|F|Pte

Dr. KALIMAN
CLNICA GENERAL
Medicina Psicosomática - Consultas de 15 a 19 hs. Se atiende mutuales. Sgto. Cabral 706. Ciudad. Teléfono 290500. 15|4|F|50803|Pte.

Dr. RODOLFO S. ESCOBAR
CLINICO - CIRUJANO
Ap. digestivo. Várices y Hemorroides. Paso de los Andes 520 Godoy Cruz. Solicitar turno T. E. 225826 1|10 F|Pte.|A

UNIMEV
Dr. JORGE ROBLE
MANZANA "S" ... CASA 10
Turnos al Teléfono 256682
6|1|F|24704|Pte.|A

Dr. HECTOR A. PERINETTI
No atenderá su consultorio del 6-VI-75 al 7-VII-75, por viaje de estudios a U. S. A. 6|5|C|908|5|7

Dr. FRANCISCO YAZLLE
Cirugía general. Cirugía del Aparato Digestivo. Proctología. Solicitar turno San Juan 325. Teléf 292137 8|2|F|Pte|A

Dr. PEDRO MUSETESCU
Graduado de Alemania Clínico Geriatra. (Envejecimiento. Arterioesclorosis). 10 a 12 y 16 a 20 hs Mitre 1416. Tel. 255848. 10|9|F|14|9-A

APARATO DIGESTIVO

Dr. JOSE MARTIN
Hígado - Vesícula - Vías Biliares - Páncreas. Especializado en Europa. - Gral. Paz 173. Martes, Jueves, Sábado, 16 horas. Pedir turno. - Teléfs. 250174 - 242998. 3|6|C|799|26|6|A

Dr. OMAR MUSRI
Atiende Mendoza. Sanatorio Policlínico Guaymallen Tel. 218052 San Martín Sanatorio Argentino Rivadavia, Sanatorio Carrasco y Bertona. 6|2|F|62272|Pte

Dr. NESTOR MATUSCHKA
Clínico Aparato digestivo, hígado estómago intestino, hemorroides Diariamente desde las 17 Turnos a los telf.: 291752 y 248241 Colon 185 4º Piso 9|12|F|75176|Pte

Dr. MUSIARI
HEMORROIDES - VARICES
NUEVO TELEFONO 241180
Solicite turno Inf Mercedes de San Martín 666 Ciudad Pte.|A

Dr. HECTOR A. PERINETTI
No atenderá su consultorio del 6-VI-75 al 7-VII-75, por viaje de estudios a U. S. A. 6|5|C|908|5|7

Dr. FRANCISCO YAZLLE
Cirugía general. Cirugía del Aparato Digestivo. Proctología. Solicitar turno San Juan 325. Teléf 292137 8|2|F|Pte|A

Dr. PEDRO MUSETESCU
Graduado de Alemania Clínico Geriatra. (Envejecimiento. Arterioesclorosis). 10 a 12 y 16 a 20 hs Mitre 1416. Tel. 255848. 10|9|F|14|9-A

Dr. LUIS J. VILA
Hígado - Vías biliares - Páncreas. Colón 185. 3er. Piso. Lunes, miércoles y viernes de 17.30 a 20.30 hs. Pedir turno al tel. 214974. 9|6|F|Pte|A

Dr. LUIS CHRABALOWSKI
Cirugía, Aparato digestivo, Hígado, Vías biliares. Turnos: Jorge A Calle 326. Tel. 214441. Ciudad. 6|5|F|Pte.-A.

VIAS URINARIAS

Dr. M. SCLAR
Cirugía, riñón, vejiga, próstata Esp en París. Pedir turno. Beltrán 315. Ciudad Tel. 257212. 21|1|F|27924|Pte

Dr. IGNACIO J. ROMEO
CIRUGIA VIAS URINARIAS
Cirugía general. Diariamente de 17 horas Pedir turno. República de Siria 325. Teléfono 292220. F Pte

Dr. MANUEL BIANCHI
Riñón, vejiga, próstata y genitales. Esterilidad masculina. Turnos desde 16 horas 256234. Agustín Alvarez 250. 4|6|F|66024|Pte.

Dr. JORGE L. FAVIER
CIRUGIA - VIAS URINARIAS
IMPOTENCIA
Reservar turno. Rioja 934. 9|11 Pte.|A

UROLOGIA

Dr. ALBERTO BEKERMAN
ESPECIALIZADO EN EE. UU.
Cirugía, Vías Urinarias, Niños y Adultos. Turnos: 220078. San Martín Sur 69 - Godoy Cruz. 21|5|C|401|21|6

Dr. RICARDO CARRETERO
Riñón, próstata, vejiga, genitales incontinencia. Diariamente 17 hs San Martín 2021 Godoy Cruz. Tel 223625. 12|7|F|56552|Pte

Dr. PEDRO MOTILLA
Riñón, vejiga, próstata, genitales Esterilidad masculina Mutualidades. Diariamente desde las 17 Primitivo de la Reta 558 Tel. 245177 11|12 F|Pte

AFECCIONES URINARIAS
Enfermedades venéreas y de la piel. Agustín Alvarez 250. Teléf. 256234. De 10 a 12 y 16 a 18 horas. Dr. Bianchi. 24|5|F|Pte.

Dr. ALBERTO PABLO CORICA
ESPECIALIZADO EN EE. UU.
Enfermedades vías urinarias. Adultos y niños. Colón 532 Turnos 240835 y 252553 29 1 F 29090 Pte

RIÑON Y ELECTROLITO

Dra. PIULATS
Hipertensión arterial. Uremia. Enfermedades del riñón. Especializada Cleveland Clinic U. S. A. - Nuevo domicilio Colón 532. Teléf. 240835 - 290962. 22 7|F|86985|Pte.|A

Dra. ROSELLO
Enfermedades del riñón. Hipertensión arterial. Especializado en EE.UU. - Nuevo domicilio Colón 532. Tel. 240835 - 225545. 4|3|F|38675|Pte.|A

OBESIDAD

Dr. ALBERTO SEVILLA
Médico director Institutos de Obesidad. Asma y Alergia de Mendoza Córdoba. Buenos Aires.
Obesidad y celulitis deformante Várices y hemorroides Trat sin dolor Departamentos especializados: Cardiología Radiología Cirugía plástica Injerto de cabello (Dres Edgardo Escobar - Prof Tomás Hughes) Avda Colón 232 Tel 241440 290006 27 7 F 56552 Pte

Dr. MARIO R. LEVIN
OBESIDAD
San Martín 1464. G. Cruz Teléf 246897 - Mutuales. 234|F|45047|Pte.|S

NUTRICION

DOCTOR
RICARDO W. ESTRELLA
Clínica medica Nutrición Hormonas. 10 a 13 y 17.30 a 21.30 hs Mutuales. Unicamente con turnos. Necochea 292 Tel 216006 - 242897 218766 1 2 F 4012 Pte

Dr. MINUCHIN
Obesidad Diabetes Delgadez Gota. Arterioesclerosis Aparato digestivo Turnos Roca 20 Las Heras Tel 254402 Amigorena 80 Ciudad Tel 244777 3 12 F Pte

HOMEOPATIA

Dr. LAZARO WASSERMAN
Dr. DANIEL J. LISSIN
Atiende remplazo de su ex colega días 5, 6 y 7 de junio. Turnos: Roque Sáenz Peña 315 Tel. 250898 23 5 F 64420 7 6

VARICES

Dr. AFID ELHOM
ANGIOLOGIA - VARICES
Turnos de 16 a 20 hs Aristides Villanueva 342 Tel 245067 27 2 F 9527 Pte

Dres. ALBERTO SEVILLA EDGARDO ESCOBAR
Tratamientos várices y hemorroides sin operación ni abandono de trabajo Avda Colón 232 Teléf 241440 290006 27 7 F 58111 Pte

Dr. SPINETTA REGUERO
No atenderá su consultorio por viaje de estudios en Europa hasta el 15 de julio. 4|5|F|15|7

PSIQUIATRAS

Dr. RAUL ANTUN
Especializado en Europa Lunes, Miércoles y Viernes. Entre Ríos 226. Turno de 14 a 19 T. 257256 8|3|F|Pte

Dr. CARLOS ALFREDO FIGUEROA
Psicosomática - Hipnosis Médica - Electro Hipnosis. - Julio A. Roca 155 - Tel. 250105. Lunes a Jueves. 16|4|F|51166|16|6

Dra. REINA Y. de KOTLIK
PSIQUIATRIA PSICOLOGIA
Patricias Mendocinas 1914. Teléf. 216699. Mendoza. 25|5|F|63428|Pte.

Dr. MARCOS A. LIJTEROFF
Nerviosas y mentales. - Solicitar turno: Ituzaingó 1260. T 251391 - 250186 13|•|F|Pte.|A

Dr. NICOLAS I. GIUDICE
PSIQUIATRA
25 de Mayo 1234. Reservar turno: Teléf. 256545. 12|5 F|Pte. A

Dr. CARLOS A. GIUDICE
Médico siquiatra. - Pedir turno Emilio Civit 63. Tel 255760. 29 1 F Pte A

ESPECIALISTAS DEL CORAZON

Dr. CARLOS A. DEL CANTO
MEDICO
Cardiología - Electrocardiogramas Perú 1251. Tel. 257715 - Particular 244171 - 261882. 12|11|F|Pte.|A

ESPECIALISTAS EN SEÑORAS

Dra. GIOCONDA LO CASTRO
Especializada en Suecia. Ginecología. Colposcopia. Papanicolao. - Lunes, miércoles, viernes. Turnos: 253737 - 253629. 9 de Julio 1050, C. 16|4|F|51027|Pte.

JOSE N. MALAH
Señoras. Esterilidad. Partos. 17.30 a 21.30. Necochea 292. Ciudad. Tel. 216006. Mutuales con turnos 218766. 30 4|F 56675 Pte.

DOCTORA
MARTA GONZALEZ INESTA
Enfermedades mujer y la niña. Embarazos. Partos. Turnos. Catamarca 83. Dpto. 36. 3º P. Teléfono 291982. Part. 226294. 6|5|F|58415|Pte.

Dra. ELENA C. GRANDIA
Señoras - Niñas - Mutuales Turnos al 292358. Paso de los Andes 821. Ciudad Tel. 292358. Pte.|A

Dra. ELVIRA AXENFELD
Señoras Embarazos, Partos. De 17 a 20 horas. San Martín 1831. Dpto. 1. Tel. 216150. Turnos. Pte.|A

Dr. OSVALDO E. SOLER
Ginecología - Cirugía de señoras, glándulas mamarias (Colposcopía) Papanicolau. - Salta 1174. - Pedir turno Teléf 240257. 1|2|F|30635|Pte|A

ESPECIALISTAS EN NIÑOS

Dr. JUAN S. ROMERO
Especialista en niños Clínica Cirugía. Jefe Servicio Niños Hosp Español De 15 30 a 19 horas San Martín 986 Godoy Cruz T 220893 14 2 F 62978 Pte

PROF. DR.
ALFONSO RUIZ LOPEZ
NIÑOS
Comunica su nuevo domicilio: Espejo 415 - Mendoza - Teléfonos: 214337 y 252366. 11.5|C|194|9.6

PROFESOR
Dr. HUMBERTO J. NOTTI
No atenderá desde el 5 de junio hasta el 5 de julio. Mitre 954. Tel. 240453. 27|5|F|64022|5|7

CIRUGIA INFANTIL

CIRUGIA INFANTIL
CARLOS GONZALEZ ZAGUIRRE
CARLOS A. RUEDA
HUMBERTO NOTTI (h)
Atención diurna y nocturna. Mutuales.
Alem 170 — Telef. 249073 27|3|F|Pte

GARGANTA NARIZ Y OIDO

JOSE M. CORRALES
Especialista en garganta, nariz y oídos. Especializado Europa. Solicitar turno horas de la tarde. - Perú 1251. Tel. 257715. 13|1|F|26341|Pte.A

ANDRES FELIPE MAURICIO GUSTAVO LUIS MAURICIO
GARGANTA - NARIZ - OIDOS
Solicitar Turnos
Granaderos 778 - Teléfono 245267 6|11|F|Pte|A

Dante D'Angela Patrucco Ricardo Báez
Garganta, nariz, oídos y alergia. Turnos al Tel. 215326. Catamarca Nº 182. 7|5|F|58694|Pt .|A

Dr. LUIS E. MONETTI
10 - 12 - 18 21 horas 9 de Julio 1050. Tel. 249323 Particular teléfono 246661 31|12|F Pta

ASMA

ALBAÑILES Y MEDIO OFICIALES ALBAÑILES

SE NECESITAN

En calle San Juan esq. República de Siria.

SUB-CONTRATISTA DE ALBAÑILERIA

Para trabajo en Ciudad de Mendoza. - Tratar: Av. Bandera de los Andes 2323 - Guaymallén.

6|6|C|11|6|6

Radios y Minicombinados

Vendo a mayoristas y revendedores. Consulte precios y vea surtidos en Sgto. Cabral 1893. Las Heras - Mendoza.

5|6|F|66407|7|6

RASTROJERO AUTOGOM S.R.

Yeguarizos

y mulares en todo tipo, llegaron para la venta. Se entregan a domicilio. Finca RICARDO G. LIZANA Calle Benegas, Ingeniero Giagnoni - San Martín.

5.6.F|66334|7|6

PARTICULAR VENDE

DOS MAGNIFICOS LOCALES PARA OFICINAS

frontales, sobre Avda. San Martín. Calefacción central. Tratar: CAYETANO SILVA 2330 - CIUDAD

2|6|C|98|6|6

ORO

PLATA - PLATINO BRILLANTES

Compro al mejor precio de plaza. Absoluta reserva. Voy a domicilio. Sarmiento 50. Local 5. Tel. 244960.

5.6.C|631|14|6

UNICO EN MENDOZA

TALLER ESPECIALIZADO EN RELOJES FINOS CONTROL ELECTRONICO

9 DE JULIO 1539 - 2º Piso - Of. 25

5.6.C.601|13.6.A

CEMENTO

CORCEMAR - HERCULES EL GIGANTE (San Luis)

CAL

VIVA E HIDRATADA SUBLIME - SAN JUAN

MADERAS | CAÑOS | LADRILLOS

PRECIOS OFICIALES

SOMECA s.a. URQUIZA 357 TEL. 250158

SOCIEDAD MENDOCINA DE CALES Y AFINES

S. A. LUIS FILIPPINI LTDA.

Solicita a los Viñateros que elaboraron sus uva cosecha 1975 en nuestra Bodega y en las de

SARRIGURREN y VITTORI

Se apersonen antes del día 6/6/75 con todos datos de sus contratistas que incluyeron su uvas en dichas elaboraciones

Barcala y Rawson - Benegas - G. Cruz

TELEFONO 220851

6|6|T|4042|6|6

TRIUMPH

MOTO - 500 c.c. - VENDO

Alberdi 1172 – Guaymallén

6|6|C|985|2|6

ORO COMPRO

PAGO BIEN

9 DE JULIO 1539 - 2º PISO OFICINA 25

2|6|C.527|6|6|A

PALA MECANICA

COMPRAMOS o ALQUILAMOS

DIRIGIRSE A:

POSTE RESTANTE (15) - DIARIO LOS ANDES

6|6|F|66610|8|6

GRATIFICO

POR ENTREGA DOCUMENTOS PERSONALES EXTRAVIADOS MARTA CIANCIO

9 DE JULIO 2141 - TEL. 218633 MENDOZA

6.6.C.884.6.6

EN SAN MARTIN

Frente a plaza Buen Orden, a metros de la Panamericana, últimas 4 parcelas de 7 y 8 hectáreas cada una, excelente tierra, totalmente plantado con viña, derecho de riego y pozo, electrificación y agua corriente dentro de la propiedad. Tratar en la misma finca, casa administración, Carril Norte y Buen Orden, San Martín.

VENDE CRISTINO ALONSO

5.6.F|66271|6.6

VENDO PEUGEOT 404

DIESEL 0 KM.

Unicamente Contado

Llamar de 11 a 16 al

TEL. 256635

5|6|C|17|3|6

ORO LA MEJOR COTIZACION

COMPRO AL MEJOR PRECIO RESCATO POLIZAS - PLATA

NECOCHEA 62 — LOCAL 11

2.6.C|503|7|6

ENLOZAMOS A NUEVO

SU COCINA O LAVARROPAS SALTADO

CARRIL NACIONAL 5280 RODEO DE LA CRUZ TEL. 260997

HIERRO 8 y 10

NERVADO VENDO

JUAN JUFRE 2501

Esq. Tucumán - Tel. 259471

5|6|T|03399|6|6

VENDO Tractor Oruga

International TD-6 Gasolero, 35 H.P. elevante hidráulico y zanjeador. Buen funcionamiento. Tratar: SALTA 759. SAN RAFAEL.

5.6.F|66222|9.6

VENDO MOTO GILERA 200 c.c.

con 800 km. Escucho oferta contado. - ESPAÑA 2771. L. HERAS. MENDOZA. - De 18 a 20 horas.

5.6.C|555|6.6

EMPLEADA/O ADMINISTRATIVO

Con experiencia en liquidación de sueldos, cargas sociales, dactilógrafo. Edad de 20 a 30 años. Buena presencia. Concurrir horario 9 a 13 y 16 a 20 horas.

Av. ESPAÑA 1248 — 1er. Piso - Oficina 13 — MENDOZA

5.6.C.550.6.6

ORO

SUPERO TODA OFERTA

Joyería "MARTINEZ"

SAN MARTIN Y ALEM

Galería Rosso - Local 9 (nueve)

31.5.C.221.6.6

GRATIFICARE

a quien devuelva portadocumentos a nombre de Domingo Roberto Vidal. Teléfono 254390.

PEDRO B. PALACIOS 2468 CIUDAD

5.6.C|558|6.6

ADQUIERA HOY SU CASA PROPIA

Antisísmica 3-4 dormitorios, todos los servicios, en barrio jardín, colindante 6ª Sección, sobre calle Boulogne Sur Mer. Financiada Banco Hipotecario Nacional 30 años sin interés. PLAN "17 DE OCTUBRE". Informes: COOPERATIVA VIVIENDAS CEMENTISTA — SARGENTO CABRAL 1482 — LAS HERAS — Tel. 218538 Micros 1 y 2 en la puerta.

29|5|C|682|4|7|A

ORO $ 130.00

PLATA - MONEDAS

San Martín 1070 - Galería Charif - Sarmiento 45 - Local 16 - Pje. San Martín.

2|6|C|182|8|6

STEIN FERROALEACIONES S.A.C.I.F.A.

Para su planta en el Parque Industrial Petroquímico

NECESITA

TECNICOS ELECTROMECANICOS

Con probada experiencia en operación de tableros industriales. Para mecánicos y electricistas de turno. Excelente remuneración y perspectivas.

Escribir indicando antecedentes y pretenciones a:

SEÑOR INGENIERO - PLAZA HOTEL - HABITACION 415 - CHILE 1141 - MENDOZA

6|6|F|66603|6|6

EN CALLE RONDEAU

Vendo casa. P. B.: 2 dormitorios, living comedor, baño, cocina, garage, patio. P. A.: dpto. servicio c/baño y terraza.

RIOJA 510 MENDOZA

5.6.F.12588.9.6.D

VENDO VEHICULO

MOTOR FIAT

A Bombeo, como nuevo. Carril Nacional 6790 - R. de la Cruz

5|6|F|66442|6|6

VENDO NEGOCIO

SIN INTERMEDIARIOS, ramo: kiosco, disquería, regalería, espléndida ubicación, con mercaderías, instalaciones completas, máquinas regist. Venta diaria a comprobar. Vendo por no poder atender, a valor inventario, no hay pasivo. Tratar en Sgto. CABRAL 1893 — LAS HERAS

5|6|F|66401|7|6

Compro Hotel o Terreno Apto para Construir Hotel o Motel

Favor escribir a:

POSTE RESTANTE H. E. (6) DIARIO LOS ANDES INDICANDO UBICACION EXACTA, PRECIO Y FORMA DE PAGO

4.6.C|378|6.6

ORO

COMPRAMOS

Pagamos precios reales. Absoluta Reserva. - Av. España 1512 - 2º Piso - Ofic. 11 - MENDOZA.

3.6.C.962.7.6

PEUGEOT DIESEL 0 Km.

PERMUTAS

Cañadita Alegre 392 - Gllén.

6|6|F|66700|6|6

ORO

PAGO HASTA 132 Gr. 18 K.

9 DE JULIO 1189

Primer Piso – Oficina 11

5.6.C.332.11.6

GALLINAS $ 6,50 el Kg.

POLLOS Y HUEVOS

PONEDORAS WARREN DE 13 SEMANAS

PRECIOS POR MAYOR

Lisandro Moyano 2300

El Plumerillo – L. Heras

5.6.F|66278|7.6

Avisos Clasificados

(Viene de la Pág. anterior)

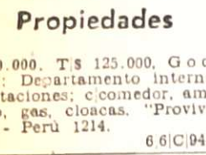

Compra y Venta de Propiedades

A $ 60.000. T|$ 125.000, Godoy Cruz: Departamento interno, 2 habitaciones; c|comedor, amplio patio, gas, cloacas. "Provivienda" - Perú 1214.

6.6|C|940|6|6

A PROPIETARIO, compro urgente casa o departamento, b|ubicado. Inf.: F. J. Sapunar. S. 515. Tel. 290457.

5|6|F|66424|10|6

A ESTRENAR local en galería céntrica, vendemos, 200 m2. Informes: Godoy & Pelaia. Gutiérrez 585. Tel. 258543 y 251597.

6|6|F|66546|6|6

A ESTRENAR: 1 planta en 5ª sección, vendemos sin terminar, l|comedor, 3 dormitorios, cocina comedor, 2 baños, cochera, varios autos, jardín. T|m$n|85.000.000. Facilidades. Permutas. Godoy & Pelaia. Gutiérrez 585. Tels. 258543 y 251597.

6|6|F|66547|6|6

A $ 400.000. T|$ 800.000: Amplia casa (mayor parte material), Mitre, Ciudad; l|comedor, hall, 5 dormitorios, galería cerrada, amplia c|comedor c|artefactos, garaje, d|servicio, sótano, terraza, fondo. "Provivienda" - Perú 1214.

6.6|C|940|6|6

A $ 225.000. T|$ 450.000: Casa 2 plantas, Barrio. Comercio, Godoy Cruz; jardín, cochera, liv.-comedor, cocina con artefactos, patio embaldosado, c|churrasquera; 3 dormitorios c|placard. "Provivienda" - Perú 1214.

6.6|C|940|6|6

A $ 225.000 y facilidades, Empleados Comercio, Godoy Cruz, 2 plantas, 3 dormitorios, a|mejoras, cocina c|artefactos. Teléfono 218091, e|comisionistas. San Miguel 1482, Las Heras.

6.6.C.041.6.6

A ESTRENAR, 5ª Sección, 3 dormitorios, escritorio, living, garage. C|facilidades. Guarnaccia - Olascoaga 389, C.

6|6|C|024|8|6

AVENIDA San Martín Sur amplia casa, 2 plantas, 3 dormitorios, living comedor, terraza, patio, dependencias de servicio, parquet granito, particular $ 130.000.000. Total recibo permuta. T. 220903.

4|6|F|53262|6|6

ANTISISMICA G. Cruz, 3 dormitorios y dependencias, contado $ 330.000. Moreno Vivienda. San Martín Sur 1107. G. Cruz. Teléf. 225842.

4|6|F|53253|6|6

ANTISISMICA 2 plantas, ciudad, c|teléfono. Contado $ 800.000, saldo 2 años. Moreno Vivienda. San Martín Sur 1107. G. Cruz. Teléf. 225842.

4|6|S|53244|6|6

ANTISISMICA, Dorrego, Gllén, m|b casa 1 planta, l|comedor, 3 dorm. c|piac., 2 baños patio, cochera y jardín, t|$ 67.000.000, c|facilidades. Vende: F. J. Sapunar. S. Lorenzo 315. Tel. 290457.

5|6|F|66378|6|6

ATENCION: a estrenar, 6ta. Sección, 2 plantas. P. Baja: escritorio, living-c., cocina-c., baño, garaje. P. Alta: 3 dormitorios, baño, terraza. - Fernández Robledo. - L. Aguirre 237, C.

5|6|C|668|7|6

ANTISISMICA, Ciudad, radio céntrico, sólida casa 2 plantas; l|comedor, escritorio, 3 dormitorios, 2 baños, dep.|servicios, patio, garaje y d|dependencias. Ctdo. y facilidades. Vende: F. J. Sapunar. S. Lorenzo 315. Tel. 290457.

5|6|F|66386|6|6

ATENCION: vendo casa antisísmica en Dorrego, todos los servicios y teléfono. $ 40.000.000, 50% contado, resto 2 años s|intereses. Dorrego 1045. Dorrego. T. 293494.

6|6|C|934|8|6

¡APURADISIMO, hoy mismo! líquido dos casas nuevas en barrios Sanidad y Bucci, contado $ 175.000, saldo mensualidades. Lamadrid 338, Cdad. T. 243720.

6|6|C|932|8|6

APURADO vendo casa mixta, por valor del terreno, sobre calle San Martín al 200, ciudad, 544 mts. Precio total $ 130.000.000 m$n. Doy facilidades. Teléfono 253024.

6|6|C|989|6|6

ANTISISMICA 2 plantas, ciudad, c|teléfono. Contado $ 800.000, saldo 2 años. Moreno Vivienda. San Martín Sur 1107. G. Cruz. Teléf. 225842.

4|6|S|53244|6|6

ANTISISMICA, Dorrego, Gllén, m|b casa 1 planta, l|comedor, 3 dorm. c|plac., 2 baños patio, cochera y jardín, t|$ 67.000.000, c|facilidades. Vende: F. J. Sapunar. S. Lorenzo 315. Tel. 290457.

5|6|F|66378|6|6

ATENCION: a estrenar, 6ta. Sección, 2 plantas. P. Baja: escritorio, living-c., cocina-c., baño, garaje, P. Alta: 3 dormitorios, baño, terraza. - Fernández Robledo. - L. Aguirre 237, C.

5|6|C|668|7|6

ANTISISMICA, Ciudad, radio céntrico, sólida casa 2 plantas; l|comedor, escritorio, 3 dormitorios, 2 baños, dep.|servicios, patio, garaje y d|dependencias. Ctdo. y facilidades. Vende: F. J. Sapunar. S. Lorenzo 315. Tel. 290457.

5|6|F|66386|6|6

ATENCION: vendo casa antisísmica en Dorrego, todos los servicios y teléfono. $ 40.000.000, 50% contado, resto 2 años s|intereses. Dorrego 1045. Dorrego. T. 293494.

6|6|C|934|8|6

¡APURADISIMO, hoy mismo! líquido dos casas nuevas en barrios Sanidad y Bucci, contado $ 175.000, saldo mensualidades. Lamadrid 338, Cdad. T. 243720.

6|6|C|932|8|6

APURADO vendo casa mixta, por valor del terreno, sobre calle San Martín al 200, ciudad, 544 mts. Precio total $ 130.000.000 m$n. Doy facilidades. Teléfono 253024.

6|6|C|989|6|6

ANTISISMICA 1 planta, en Bº Bombal, vendemos, l|comedor, 2 dormitorios, garage, patio, etc. Godoy & Pelaia. Gutiérrez 585. Teléfonos 258543 y 251597.

6|6|F|66550|6|6

ANTISISMICA: Barrio Bancario, G. Cruz, 2 dormitorios, vendo o permuto. Total $ 60.000.000 m$n. Doy facilidades. Tel. 253024.

6|6|C|989|6|6

ASOCIACION Propietarios. Chile 1733. Martillero Henríquez. Vendo casa, Las Heras, 3 habitaciones, cocina, baño. Un regalo, $ 15.000.000 m|n. Total, con $ 6.000.000 contado; 2º Casa Godoy Cruz, a 10 mts. San Martín, living, comedor, 2 y 3 dormitorios, cochera, con sólo $ 7.000.000 contado, total $ 22.000.000.

5|6|F|66464|6|6

ANTISISMICA 1 planta, en 6ª sección, vendemos, l|comedor, 3 dormitorios, amplio estar, d|servicio, jardín, etc. T|100.000.000 m$n. Facilidades. Llaves: Godoy & Pelaia. Gutiérrez 585. Teléfonos 258543 y 251597.

6|6|F|66548|6|6

ATENCION: regio lote vendo, esquina Barrio Trapiche, pesos 5.500.000. Saldo 2 años. Venier. Perito Moreno 398. G. Cruz.

6|6|F|66520|6|6

ATENCION: regia casa Benegas, living comedor, cocina comedor, dormitorios, garage, gran sala de estar, baño completo, todo servicio, patio, fondo, $ 15.000.000 contado. Saldo 4 años. Vende Venier. Perito Moreno 398. Godoy Cruz.

6|6|F|66519|6|6

APROVECHE: amplia y cómoda casa vendo, 3 dormitorios y dependencias, inmejorable distribución y ubicación, posesión inmediata, a mts. Av. San Martín y Roca, Las Heras. Facilidades. Escucho ofertas, micros líneas 1, 2, 15 y 8 a mts. Visítela, de 14 a 18 horas. Calle Espejo 247. Las Heras. Hoy y mañana.

6|6|C|350|6|6

ANTISISMICA 3 dormitorios, dependencias, 2 plantas, sobre calle San Juan; anticipo pesos 65.000.000; s|convenir. José Federico Moreno 1575.

6|6|F|66724|6|6

ATENCION vende en Godoy Cruz (2 cuadras San Martín Sud y Lavalle), propiedad ideal para industria, depósito, oficinas. - Total $ 75.000.000 m|n., facilidades. Espejo 172, Tels. 292193 - 292194.

6|6|F|66698|6|6

ATENCION permuta casa 5ª Sección, living-comedor, 2-3 dormitorios, cocina-comedor, baño, lavadero, jardín. Valor $ 60 millones m|n. Por casa o departamento, buena ubicación. Espejo 172, Tels. 292193 - 292194.

6.6|F|66699|6|6

ATENCION compra departamento céntrico 2-3 dormitorios. Informes: Espejo 172, Tels. 292193 - 292194.

6|6|F|66694|6|6

ATENCION vende lote Chacras de Coria (Parque de las Colinas), 950 m2. (30 metros frente). Total $ 35.000.0000 m|n. Facilidades. Espejo 172, Tels. 292193 - 292194.

6.6|F|66695|6|6

ATENCION vende lote en La Puntilla, 3.200 m2. (30 mts. frente). Total $ 70.000.000 m|n. Facilidades. Espejo 172, Tels. 292193 292194.

6|6|F|66656|6|6

ATENCION vende lote Bombal (a 60 metros Av. San Martín) 660 m2. (15 mts. frente). Total pesos 105.600.000 m|n., c|facilidades Espejo 172, Tels. 292193 - 292194.

6|6|F|66697|6|6

ANTISISMICO chalet, Ciudad; 1 comedor, 2 dormitorios, c|comedor, cochera, patio, jardín. T $ 450.0000, f|convenir. Santa Fe 129, C.

6.6.T|04062|6.6

Bº BOMBAL vendo casa, 1 planta, 3 dormitorios - Colón 293 Tel. 249914.

3|5|C|068|6|6

Bº TRAPICHE vendo casa. Estrenar. Ideal dos familias - Colón 293 - Tel. 249914.

3|6|C|067|6|6

COMISIONISTA. Se hacen comisiones a Buenos Aires. Teléfono 246139. Horario 9.30 a 12 y 14 a 19 hs.

3|6|C|134|7|6

COMPRO: finca de 8 a 12 Has., en zona Lujan o alrededores de viña o parral c|der. agua o pozo c|implementos hasta 80 millones Prafase Propiedades. Rufino Ortega 100 Tel. 245536 - 247199.

3|6|F|65598|8|6

COMPRO a particular hoy mismo (urgente), por traslado casa ubicada Ciudad, G. Cruz, Guaymallén, Dorrego, Las Heras. Contado hasta $ 20.000.000. Total hasta $ 50.000.000. Tel. 244790.

3.6|F|65766|7|6

CASITA recién acondicionada, vendo, Barrio Espejo, L. Heras. Total $ 220.000, facilidades. Recibo documentos hipotecarios, terreno o casa modesta. T. 215964. Armando.

5.6|C|595|6|6

COMPRO casa urgente buen contado en Godoy Cruz. Teléfono 225757.

5|6|C|582|6|6

COMPRO lote cerrado, galpón o casa vieja. Teléf. 259543.

5|6|C|544|6|6.D

COMPRO a dueño lote, B° Trapiche, Funtilla, Chacras de Coria, buen contado. Tel. 221252.

6|6|C|951|6|6

COMPRAMOS a propietario, casa o departamento, ciudad o alrededores, disponiendo buen contado. Teléfono 221252.

6|6|C|951|6|6

CASA a estrenar en La Puntilla, living comedor, 3 dormitorios, baño, toilette, cocina, jardín. Vende: Mandataria Inmobiliaria. Espejo 231. Tel. 259554. Ciudad.

6|6|F|66666|8|6

CASA antisísmica, a 2 cuadras de San Martín 2.000, Las Heras. Vendo o permuto, total pesos 25.000.000 m$n. Tel. 253024.

6|6|C|989|6|6

COMPRO lote, buena ubicación. S. Martín 1608. 4º piso. Of. 74. Teléfono 256582.

6|6|C|903|7|6

CARRIL Bermejo: El Sauce, s|carril, fracción de 63 x 125. Total 8.235 metros a $ 9.000 el m2. Canizo Puebla. Rivadavia 757. Tel. 247949.

6|6|F|66515|6|6

CASA vendo, amplio terreno 520 mts., 3 habitaciones, liv.-comedor, cocina, baño, galería, garaje, patio, parral; total pesos 200.000 contado, $ 120.000 saldo facilidades. - Montalto Inmobiliaria. Coronel Díaz 316.

6.6.C|041-42|6|6

COMPRO casa material, no más 8 años de construcción, pesos 140.000 contado; s|convenir. Italia 136. Las Heras.

6|6|C|041|7|6

COMPRO casa antisísmica ciudad. Funes, B. Cano K-5-4. Teléfono 216938.

6|6|C|041|6|6

COMPRO casa o departamento, chico, urgente, 2-3 dormitorios, c|cochera, disponible $ 250.000, s|plazo corto. Minni. Tel. 261644.

6.6|F|12206|6.6.D

COMPRO casa Barrio Santa Ana o Villa Nueva, urgente, buen contado. Minni. Tel. 261644.

6.6|F|12203|6.6.D

CASA, líquido $ 17.000, s|$ 1.500, mensuales, e|Las Heras y varias más. Minni. Bandera de los Andes 2829 Villa Nueva

6.6.F.12202.6.6.D

COMPRO casas y departamentos a particular, contado $ 20.000.000. s|convenir. José Federico Moreno 1575.

6.6.F.66715.8|6

CASA 2 dormitorios, dependencias, en Las Heras. Anticipo pesos 6.500.000 m|n. s|convenir. José F. Moreno 1575.

6|o.F|66721|8|5

COMPRO finca en forma urgente. Pedidos importantes. Operación rápida. Basile. Bra. de los Andes 4169, V. Nueva. T. 262356.

6|6|F|66684|6|6

COMPRO casas, lotes, terrenos urgente. Basile, Bra. de los Andes 4169, V. Nueva. Tel. 262356.

6|6|F|66636|6|6

CASA dispongo varias, V. Nueva, lotes y terrenos, vendemos oportunidad. Basile, Bra. de los Andes 4169, V. Nueva. Tel. 252356.

6|6|F|66637|6|6

CHALET antisísmico estrenar tres dormitorios, vendo urgente en Godoy Cruz Troglia. San Martín 804 - G. Cruz. Tel. 225757.

5.6.C|582|6.6

CHALECITOS, vendo 2, s|Almirante Brown, de 3 y 4 dormitorios, e|Godoy Cruz, venta urgente $ 225.000, s|2 años, total pesos 450.000. Minni. Bandera de los Andes 2829. Villa Nueva.

6.6.F.12205.6.6.D

DEPARTAMENTO vendo urgente, próximo Av. Las Heras, 3 dormitorios, placares, cochera, impecable, un año uso. Increíbles, facilidades. Paso de los Andes 1644, ciudad.

6|6|C|007|6|6

DEPARTAMENTO antisísmico Bº Cano, dos dormitorios y demás dependencias, c|todos los servicios y teléfono, $ 250.000. Total de contado. - Bandera de los Andes 2829.

4|6|F|66048|6|6

DEPARTAMENTO monoblock Mitre, 2 dormitorios, balcón y terraza. Contado $ 230.000, saldo 2 años. Moreno Vivienda. San Martín Sur 1107. G. Cruz. Teléf. 225842.

4|6|F|53247|6|6

DEPARTAMENTO, céntrico, s|Sarmiento, a estrenar, frontal, l|comedor, 3 dorm., y d|dependencias c|cochera. Ctdo. y facilidades. Vende: F. J. Sapunar. - S. Lorenzo 315. Teléf. 290457.

5|6|F|66320|6|6

DEPARTAMENTO interno a estrenar, 2 dormitorios. Godoy Cruz. Maino Vivienda. San Martín Sur 1107. G. Cruz. T. 225842.

5|6|F|53225|6|6

DEPARTAMENTO antisísmico, s|Arenales, Villa Nueva, como nuevo, 2-3 dormitorios y demás dependencias, interno, venta urgente $ 130.000, s|2 años. Minni. Bandera de los Andes 2829. Villa Nueva.

6.6.F.12204.6.6.D

DEPARTAMENTO en L. Heras, 3 dorm., cocina c|artefactos, baño instalado c|azulejos y patio, living amplio. T|$ 280.000, C|$ 130.000, s|a convenir. Atiendo hoy de 17 a 20 hs. y sábado de 10 a 12 hs. y de 16 a 20 hs. Teléfono 257103 ó Copacabana 364.

6|6|C|817|7|6

DEPARTAMENTO 6ta. Sección, 2 dormitorios, t|servicios. Permuto por casa 4ta. Sección Este. Tel. 218991, e|comisionistas. San Miguel 1482. Las Heras.

6|6|C|041|6|6

DEPARTAMENTO frontal, living-comedor, 2 dormitorios, baño, cocina. Vende: Mandataria Inmobiliaria. Espejo 231. Teléfono 259554. Ciudad.

6|6|F|66655|8|6

DEPARTAMENTO frontal, frente a plaza, living comedor, 3 dormitorios, 2 baños, dependencias de servicio, calefacción y aire acondicionado. Sup. 157 mts.2. Vende: Mandataria Inmobiliaria. Espejo 231. Tel. 259554. Ciudad.

6|6|F|66661|8|6

DESOCUPADA c|Dorrego, moderna, antisísmica, 3 dormitorios c|placard, cochera y fondo. Facilidades. Martillero Perniche. 25 de Mayo 1036, C.

6|6|C|019|6|6

DE PARTICULAR a particular, vendo en Godoy Cruz, casa antisísmica, 3 dorm. y demás dependencias. Teléf. 224336.

6|6|C|899|6|6

DEPARTAMENTO e|edificio Dorya, p|centro, vendo c|facilidades. Sánchez. Catamarca 357.

6.6|C|878|7|6

E|LAS HERAS casas, departamento, lotes necesita Inmobiliaria Las Heras para atender pedidos compradores. Av. San Martín 2677, Capital. Teléf. 252432.

3|6|C|134|6|6

EXCEPCIONAL chalet 2 plantas, c|4 dormitorios ,escritorio y dependencias, 5ª Sección, c|E. Civit. Precio $ 120.000.000 c|facilidades. - Canizo Puebla - Rivadavia 757 - Tel. 247949.

3|6|F|65724|6|6

FINCA a 15 kms. 9 has. chacra, abundante agua, tierra de primera, tractor, todos implementos, casa, galpón, animales, completa, oportunidad $ 300.000 y 3 años, permutas. Cañadita Alegre 392, Gllén. Tel. 262986.

6.6.F|12203|6.6.D

FINCAS dispongo 10 Has. en El Sauce, 3 Has. y 4 Has. parral, Gllén.; 1 Ha. Buena Nueva, 1 Ha. Belrán c|aujonista, 40 Has. C. Araujo, variedades uvas tintas, dispongo otras. Consultenos. Basile Bra. de los Andes 4169. V. Nueva. Tel. 252356.

6.6.F|66925|5|6

GALPON antisísmico ,tinglado, Ciudad, 100 m2. cubiertos. C|$ 180.000, con facilidades. Santa Fe 129, C.

6.6.T|04062|6.6

INVIERTA en Avda. San Martín céntrico, salón 6.30 x 14 desocupado, 3 hab., p|dep. patio, 330 m2., edif. antig. $ 1.400.000 acepto oferta contado o permuta. Teléfono 252343-241697.

6.6.C|977|3|6

LOTES varios en G. Cruz y Guaymallén. Moreno Vivienda. San Martín Sur 1107. G. Cruz. Tel. 225842.

4|6|F|53250|6|6

LOTE a dueño compro en Ciudad, San José o cerca Avda. San Martín - G. Cruz. Tel. 253949.

5.6.C|546|6.6|D

LOTE, 5ta. Sec. de 370 m2. c|12 mts. de frente y casa antisísmica a refaccionar en gral., vendo como terreno. F. J. Sapunar. S. Lorenzo 315. TE. 290457.

5|6|F|66382|6|6

LOTES vendemos: Av. Acceso, 4.000 m2. (salida 3 calles), Chacras de Coria: 760 m2. bien ubicado; Barrio Santa Ana: 20 x 17; Las Heras en esquina: 336 m2.; Maipú: 313 m2. Godoy & Pelaia. Gutiérrez 585. Tels. 258543 y 251597.

6|6|F|66545|6|6

LOTE chico en La Puntilla. Precio total 5.000.000. Facilidades. Nigito Propiedades. Colón 829. Godoy Cruz.

6|6|F|53359|6.6

LOTE 53 metros, Mosconi y Perú Este, Ciudad. T|$48.000. Facilidades. "Provivienda" - Perú 1214.

6|6|C|940|6|6

LOTE en Calise, Benegas, 15x36. Vende: Mandataria Inmobiliaria. Espejo 231. Tel. 259554. Ciudad.

6|6|F|66658|8|6

MITRE y San Lorenzo vendo casa. L|comedor, escritorio, 5 dormitorios, garage - Colón 293 - Tel. 249914.

3|6.C|68|6|6

NECESITO comprar casa bien ubicada. S. Martín 1608. 4º piso. of. 74. Tel. 256582.

6|6|C|903|7|6

PARTICULAR vende departamento en 6ta. Sección, 3 dormitorios l| comedor, cocina, baño, terraza. Videla Correa 494. San José. Teléfono 261848.

5|6|C|566|7|6

SAN JOSE vendo departamentos. Estrenar. L|comedor, 3 dormitorios, cochera, patio - Colón 293 - Tel. 249914.

3|6|C|68|6|6

VENDO casa antisísmica en Villa Nueva, 2 dormitorios, comedor, c|diario, garage, lavadero, dpto. servicio, galpón 2 pisos, fuerza mtoriz, construcción de 1ª, 380 m2. cubiertos $ 110.000.000 m$n. Tratar de 10 a 14 hs. Condiciones mitad contado y resto a 1 año. Bandera de los Andes 2960. Villa Nueva.

4.6.F|66176|5|6

VENDO casa en calle Decúrguez de Godoy Cruz, dos dormitorios, living comedor, cocina y baño, todos los servicios, desocupada. Precio total $ 210.000; 50% contado, saldo 1 y 2 años. Tratar en San Martín Sur 1055. G. Cruz.

5|6|F|53348|6|6

VENDO 9 has., cinco de viña y olivos cuatro para chacra, derecho definitivo de agua, casa, animales y herramientas. Tratar en San Martín Sur 1055. G. Cruz.

5|6|F|53350|6|6

VENDO lote en Barrio Universitario, de Dorrego, sup. 200 mts.2., todos los servicios, sobre calle Zapala. Contado y facilidades. Tratar en San Martín Sur 1055. G. Cruz.

5|6|F|53352|6|6

VENDO 6 has. de tierra para chacra, en el Algarrobal, derecho definitivo de agua. Total pesos 220.000. Contado 50%. Saldo 1 y 2 años. Tratar en San Martín Sur 1055. G. Cruz.

5|6|F|53340|6|6

VENDO 15 has. de viña, uva tinta malbeck, casa, galpón, derecho definitivo de agua, animales y herramientas. Contado y facilidades. Tratar en San Martín Sur 1055. G. Cruz.

5|6|F|53342|6|6

VENDO finca en Medrano, 26 has. total, 23 has. de parrales y viñas uvas tintas, 3 has. para chacra, 2 casas, derecho definitivo de agua, 1 pozo electrificado de 8", un tractor Deutz, animales y herramientas. Contado y facilidades. Tratar en San Martín Sur 1055. G. Cruz.

5|6|F|53346|6|6

VENDO 10 has. en Eugenio Bustos, cuatro de duraznos en producción, resto para chacra, tractor Fiat 450, implementos varios, animales y herramientas, derecho definitivo de agua, casa de primera con mil metros de frente a la ruta 40. Se reciben permutas por automotor. Tratar en San Martín 1055. G. Cruz.

5|6|F|53344|6|6

VENDO casa mixta en calle Sargento Cabral, de Godoy Cruz, 2 dormitorios, living comedor, cocina comedor, garaje, baño, todos los servicios, patio y churrasquera, desocupada, 50% contado, saldo 1 y 2 años. Tratar en San Martín Sur 1055. Godoy Cruz.

5|6|F|53336|6|6

VENDO lotes en Chacras de Coria. Tel. 258645.

5|6|C|874|875|6|6-AD

VENDO casa en calle Lautaro, de Villa del Parque, de G. Cruz: tres dormitorios, living comedor, cocina comedor, baño y garage, patio embaldosado. Total 390 mts. 2. Contado y facilidades. Tratar en San Martín Sur 1055. G. Cruz.

5|6|F|53332|6|6

VENDO casa en calle Vertiz, de Godoy Cruz, 2 dormitorios, living comedor y cocina, todos los servicios, garage. Contado y facilidades. Tratar en San Martín Sur 1055. G. Cruz.

5|6|F|53330|6|6

VENDO 4 lotes en Barrio Universitarios, de Dorrego, entrada por calle Zapata, de 200 mts., 254 mts., 276 mts. y 277 mts. Contado y facilidades. Tratar: en San Martín Sur 1055. G. Cruz.

5|6|F|53334|6|6

VENDO en Godoy Cruz, casa de material, 55 millones pesos. Tel. 258645.

5|6|C|875|875|6|6-AD

VENDO, San José, casa antisísmica, 2 dormitorios, garage, t|servicios. T. $ 47.000.000, Av. España 1248. 4º piso. Of. 57 Teléfono 214316

6.6.C.038.6.6

Compra y Venta de Negocios en General

APURADISIMO líquido hoy mismo despensa céntrica total $ 95.000 facilidades - Lamadrid 336 Cdad. - Tel. 243820.

6|6|C|962|6|6

ALMACEN y ramos generales c| casa, s|asfalto, e|campaña vendo todo englobado, $ 150.000, s|3 años, total $ 350.000. Minni - Bandera de los Andes 2829. Villa Nueva.

6|6|F|12201|6|6.D

DESPENSA c|propiedad, 2 dormitorios, dependencias, salón, maquinarias, en Godoy Cruz. Anticipo $ 20.000.000 m|n. s|convenir. José Federico Moreno 1575.

6.6.F|66718|8|6

DESPENSA, fiambrería, kiosco; c| v|en alquiler, instalaciones, máquinas y mercaderías - Vendo ocasión - Correa Sáa 975 - S. José.

6|6|C|964|7|6

PANADERIA c|propiedad, maquinarias modernas, con vehículo venta urgente $ 200.000, saldo $ 6.000 mensuales, buena venta e|Godoy Cruz o permuto p| finca. Minni - Bandera de los Andes 2829 - Villa Nueva.

6.6|F|12207|6|6

QUIOSCO, cigarrillos, perfumería, librería, bebidas, vendo c|facilidades. Acepto permutas. Sánchez. Catamarca 357.

6|6|C|878|7|6

RESTAURANTE céntrico c|instalaciones, muebles y útiles. Anticipo $ 30.000.000, s|convenir. Recibo permutas. José Federico Moreno 1575.

6|6|F|66727|8|6

URGENTE vendo reparto de pan. Tratar: Bordín 88 o Güemes 324. Gral. Gutiérrez.

6|6|F|66506|7|6

URGENTE vendo negocio por razones de salud. Avda. España 2451. Frente a los monoblock.

6|6|C.925|7|6

VENDO o permuto negocio, por camión. Ozamiz 359, Maipú, Tel. 972154.

4|6|C.246|7|6

Compra y Venta de Muebles

A AMITRANO martillero - Teléf. 247711 Aristides Villanueva 332 ofrezca muebles, antigüedades maquinarias, artículos generales Pagamos mejor Anticipamos dinero.

9|6|F|2225|Pte

A. SELLA - Tel 247447 - Martillero Tiburcio Benegas 776, ofrezca muebles, artículos hogar| maquinas usadas dinero en el acto

11|2|F|6992|Pte

A BENTURINO, tel 241335-248730 ofrezca muebles, antigüedades artículos en general Colón 669

3.3.F Pte

ANTIGUEDADES en general: Compras y ventas al contado. Restauraciones, también. Sulpacha 412. Ciudad.

21|5|C|944|13|7

FABRICANTE, sigue entregando, oferta junio, dormitorios, comedores, living muebles sueltos, todo mitad precio crédito al acto, atención hasta 22 horas. Confraternidad Ferroviaria 579. Ciudad. Bajar por Videla Castillo al 3100 esquina.

4|6|C|237|13|6

PARA el bebé y el niño compre directamente en fábrica camas americanas, c|elástico 790,00, cama española, mesa de luz, cómoda, chifonier 5 modelos y colores, cuchetas otomanas y todo cuanto necesite. Perito

HUEVOS del DIA
A REVENDEDORES EL MEJOR PRECIO DE PLAZA
GRANJA "LA CASTELLANA"
MERCADO CENTRAL - PUESTOS 17/19
DEPOSITO: URUGUAY 247 - SAN JOSE
CARRIL GODOY CRUZ 5273 - VILLA NUEVA
CARRIL RODRIGUEZ PEÑA - LUZURIAGA - MAIPU
4 6 C 433 9 6 A

PEUGEOT 404
LUJO - 1967
Impecable. Vende:
PECAS AUTOMOTORES
Buenos Aires 344
6 6 F 66512 6 6

ESQUELETOS METALICOS
para vino y botellas vacías de todo tipo, compramos cualquier cantidad.
PAGO EN EFECTIVO
ITUZAINGO 2925
TELEFONO 216530
6 6 T 4055 8 6

VENDO TONEL
21.365 Litros
MONTADO CHASIS FERROCARRIL
MITRE 841 — TEL. 245681
6 6 C 789 6 6

COMPRO
SIERRA SIN FIN
CHICA Y MAQUINAS DE CARPINTERIA
TELEF. 293127 - De 9 a 13 horas.
6 6 C 915 6 6

TECNICO ELECTROMECANICO
CON CONOCIMIENTO DE ELECTRONICA
SE NECESITA
Presentarse hoy únicamente de 16 a 18 Hs. en:
BELTRAN 1031 - GODOY CRUZ - MENDOZA
6 6 F 66706 6 6

SE VENDEN DOS MULAS NUEVAS
Especiales para viña y parrales. - Tratar: Bodega Julio F. Simón S. A. San Roque. Maipú. Mendoza.
TELEFONO 217651
6 6 C 682 7 6

BUSCO ALQUILAR
TALLER CHICO DE CARPINTERIA
TELEFONO 293127
De 9 a 13 horas
6 6 C 915 6 6

GUANO DE CABRA
CASA J. MANUBENS CALVET
Representante en Cuyo: JUAN J. SOTA - Godoy Cruz 1881
San José - Mendoza - Teléfonos. 261458 - 255346
6 6 F 66522 6 6

ACEITUNAS
EN PLANTAS O POR KILO
COMPRO
PAGO CONTADO
TELEFONO 257616
6 6 C 08 6 6

24.000 Metros
Terreno ideal p/barrio, cámping, industrias, etc. Frente calle Mitre, Guaymallén. Todos servicios.
VENTA URGENTE
TELEFONO 261630
6 6 F 66518 6 6

DORMITORIO
$ 7.800
CONTADO

COMEDOR
LINEA WINDSOR
Mesa c/trampa y 6 sillas. $ 6.990
CONTADO

TODO PARA SU HOGAR | ARTICULOS DEL HOGAR TELEVISORES - REGALOS | PLANES DE FINANCIACION
Muebles ENTRE RIOS ENTRE RIOS 72

FIAT 125
Modelo 1973
IMPECABLE VENDO
PARTICULAR
Silvano Rodríguez. - Manzana D - Casa Nº 3 - Barrio Santa Ana. Villa Nueva. Guaymallén.
6 6 C 770 7 6

CASA
compro hoy B/San Ignacio o Bancario, G. Cruz. - "PROVIVIENDA". Perú 1214. Teléfonos 218277 - 255813 - 258054.
6 6 C 940 6 6

STEIN FERROALEACIONES
S.A.C.I.F.A.
Para su planta en el Parque Industrial Petroquímico
NECESITA
INGENIERO ELECTROMECANICO
— Experiencia mínima de 5 años
— Excelente remuneración y perspectivas
Escribir indicando antecedentes y pretenciones a:
SEÑOR INGENIERO - PLAZA HOTEL - HABITACION 415 - CHILE 1141 - MENDOZA
6 6 F 66504 6 6

VENDO LOTE 250 m2.
EXCEPCIONAL UBICACION: RIOJA CASI MORON
TRATAR: TELEFONO 291498
6 6 C 09 6 6

ORO
PAGO HASTA $ 129 - 18 K.
MONEDAS - POLIZAS
ABSOLUTA RESERVA
9 DE JULIO 1050 - P. B. 2
3 6 F 65701 7 6

ANGULOS y "T"
TODAS MEDIDAS
Salta 1935 - Teléfono 259252. Mendoza.
6 6 F 66707 9 6

A Perito Mercantil
Señorita buena presencia, conocimientos contables y dactilografía.
Presentarse: GENERAL PAZ 590 - CIUDAD de 16.30 a 19.30 hs.
6 6 C 883 6 6

CAÑOS GALVANIZADOS 3/4
HIERRO 4,2 - 6 Y 10 TORSIONADO
CLAVOS 2" y 2½" - PUNTA PARIS
ALAMBRE 17 - 15 - ALTA RESISTENCIA
ALAMBRE DE PUA
SAN MARTIN 599 — ESQ. RONDEAU
6 6 F 66583 6 6

AUTO UNION
1000 S - 1967
Vende:
PECAS AUTOMOTORES
Buenos Aires 344
6 6 F 66513 6 6

SE NECESITAN CHOFERES
para manejar camiones Fiat con tolvas para el transporte de cemento a granel a Obra AGUA DEL TORO. Presentarse a partir del próximo lunes con antecedentes y referencias en
PANEDILE ARGENTINA S. A.
Montecaseros 1707 - Mendoza - En horario de 9 a 12.
6 6 C 15 7 6

BARBECHOS
MERLOT y CABERNET
RUBEN GUARISI
Calle ANZORENA s/n.
Chivilcoy — San Martín
6 6 F 66651 7 6

GUANTES Y ART. DE CUERO PARA PROTEC. INDUSTRIAL
Existencia permanente de guantes de: Descarne, Loneta, Combinado, Vaqueta, varios modelos. Venta por mayor y menor. Camperas para soldador, delantales, polainas, etc. a pedidos. Depósito y ventas: Boulogne Sur Mer 1677 - Ciudad.
29 5 C 441 7 6

FINCA 30 Hs.
25 de chacra, 5 sin cultivar, en Carrizal, buen nivel, 2 perforaciones (1 electrificado con su correspondiente tablero, etc.), 3 casas. Vende con facilidades SANCHEZ - San Martín 56 - Teléfono 980408. - LUJAN.
6 6 F 66640 6 6

Yeguarizos y Mulares
Mansos y chúcaros. Especiales para viñas y parral, excepciales. Entrego en finca. Antonio Martínez. - Alsina y Mallea - Luzuriaga - Maipú.
2 6 C 508 10 6

TECHOS
M.GIMENEZ INSTALACIONES
TEL. 226788

ORO ALHAJAS
Supero Cualquier Oferta
9 de Julio 1455 - Escrit. 3
(Frente Casa Arteta)
3 6 C 006 7 6

OFERTA ESPECIAL
CERDOS GORDOS $ 9,80 el kilo, piernas para salar, lechones vivos y faenados. Criadero. CARRIL A LAVALLE. Km. 22. BANDERA DE LOS ANDES 3759. VILLA NUEVA. TEL. 261023. GUAYMALLEN
5 6 F 66227 8 6

EQUIPO CHEVROLET 72
C/MOTOR MERCEDES BENZ 1114
Frenos a aire, con o sin acoplado Helvética 3 ejes.
IMP° CABLE ESTADO - VENDO — SAN MARTIN 1123 - LUJAN
6 6 F 66639 6

VENDO
RASTROJEROS
Modelos 72/73
Seminuevos, únicamente al contado. Tratar:
San Martín Sur 38 - G. Cruz
5 6 F 53285 6 6

CONSTRUCTOR O CONTRATISTA DE OBRAS PARA LA CONSTRUCCION DE UN CENTRO TURISTICO
NECESITAMOS
Escribir a: Poste Restante D.E. (6) - Diario LOS ANDES
4 6 C 378 6 6

VENDO
Departamento
En Barrio Cano, planta baja, con teléfono, entrega inmediata, 3 dormitorios, recibo automotor, parte de pago, saldo a convenir. Tratar propietario directo. Sgto. Cabral 1893 LAS HERAS — MENDOZA
5 6 F 66404 7 6

ALQUILO DEPARTAMENTOS
Con muebles, 2 dormitorios, living comedor, baño, cocina, teléfono, terraza, piscina en 7º piso. 30 días en adelante.
RIOJA 510 — MENDOZA
5 6 F 12587 14 6 D

DODGE 1500. MODELO 1971
UNICA MANO – 45.000 Km. – VENDO CONTADO
Recibo Fiat 600 - Renoleta modelo 70 en adelante
9 DE JULIO 1050 — P. B. – Dpto. 1 — T. E. 249403
3 6 C 539 6

UNICO! FERTILIZANTE ORGANICO
• GUANO DESHIDRATADO DE GALLINAS PONEDORAS
• MOLIDO FINO • BOLSAS de 50 KILOS
SOLICITE ASESORAMIENTO EN:
SALTA 1830 - TEL. 217740

Avisos Clasificados

(Viene de la Pág. anterior)

Compra y Venta de Automotores y Cubiertas

FIAT 128 1971, pocos kilómetros, una sola mano, Julio L. Aguirre 375, Ciudad.
4 6 C 335 6 6

FORD Falcon 1973, motor 221, caja cuarta 35.000 Km. reales, Julio L. Aguirre 375, Ciudad.
3 6 C 338 6 6

FIAT familiar 1500 - 69, motor asentar. Venta - permuta - facilidades. San Martín 2457, Cdad.
4 6 F 53259 6 6

FORD 38 convertible, buenísimo, contado, facilidades. San Martín 1192. Las Heras.
3 6 C 034 7 6

FIAT 1500 - 1968, permuto, con facilidades. O'Brien y Alberdi - San José.
3 6 F 664 2 6 6

FIAT 600, 1962, de Mendoza, nuevo. $ 16.500 y facilidades. Permuto. O'Brien y Alberdi. San José.
5 6 F 66391 6 6

FIAT 600/66, impecable, radio, consola, vende, particular. Luzuriaga. 794.
5 6 C 745 6 6

FORD F-100 1965, $ 27.500 y grandes facilidades. O'Brien esquina Alberdi. San José.
5 6 F 66420 6 6

FIAT 600 64, ver y tratar a partir de las 14 horas en O'Higgins Nº 1445 de Godoy Cruz.
5 6 T 04034 6 6

FIAT 1500 familiar - Mod. 66 2ª serie vendo contado únicamente - Tratar sábado y domingo - Fader 787 Cdad.
6 6 C 971 6 6

FLAMANTE Citroen 3CV, furgoneta, vendo contado únicamente. Tiburcio Benegas 964, Mendoza.
6 6 C 891 7 6

FIAT 1500-1969, vende, particular, contado únicamente. Belgrano 1191. Horario comercio.
6 6 C 913 6 6

FALCON 68 vendo o permuto. Sábado todo el día, domingo 1|2 día. Urquiza 443. Ciudad.
6 6 C 873 6 6

FIAT 600 e/68, únicamente al contado, escucho oferta razonable. Domicilio: Pedro B. Palacios 757. Villa Nueva. Guaymallén.
6 6 F 66516 7 6

GORDINI 1965. Recibo permutas y amplias facilidades. Godoy Cruz 896, San José.
3 6 F 53218 7 6

JEEP carrozado chasis largo 1958. Recibo permutas y amplias facilidades. Godoy Cruz 896, San José.
3 6 F 53213 7 6

JEEP Pick - Up, 60-65, motor asentar. Vende - permuta - facilidades. San Martín 2457, Cdad.
4 6 F 53256 6 6

JEEP doble tracción 1970, Pick-Up corto. - Paso de los Andes 50 - Godoy Cruz. Tel. 224819.
5 6 C 6 6 7 6

JEEP Land Rover, doble tracción a toda prueba, vendo. 25 de Mayo 461. Dorrego.
6 6 C 992 6 6

MONELLO hijo vende cupé Torino m 69; Renault Gordini m 66; Estanciera m 59 $ 17.000 total. - Espejo 836. Las Heras.
6 6 C 041 6 6

PEUGEOT 1967. Recibo permutas y amplias facilidades. Godoy Cruz 896, San José.
3 6 F 53228 7 6

PEUGEOT 404, 1970, un solo dueño, buen estado general, Julio L. Aguirre 375. Mza.
4 6 C 339 6 6

PEUGEOT 68, última serie, contado $ 83.000. Pedernera 647. S. José. Tel. 214081.
5 6 C 763 6 6

RAMBLER 1962. Recibo permutas y amplias facilidades. Godoy Cruz 896, San José.
3 6 F 53233 7 6

PICK-UP Jeep 1973 y acopladito dos ejes para 2.500 kilos. San Martín 1231. Las Heras.
6 6 C 999 6 6

PARTICULAR vende Fiat 128 - Mod. 1972 recibo permuta menor precio - Beltrán 2068 - G. Cruz.
6 6 T 04053 8 6

PEUGEOT 504-71 XL, flamante estado general, $ 102.000 - Recibo auto chico o doy facilidades - Entre Ríos 208. Dpto. "A".
6 6 C 013 6 6

RENAULT 4 1971-1972, una sola mano, con radio muy bueno, Julio L. Aguirre 375, Ciudad.
3 6 C 334 6 6

RASTROJERO doble cabina 1967, bestado. - San Miguel 1004. Las Heras. Tel. 224819.
5 6 C 686 7 6

RASTROJERO vendo particular $ 58.000 contado, urgente, a prueba, carrocería grande c/toldo. Brandsen 1268. Dorrego.
5 6 C 626 8 6

RENAULT Dauphine 1964, $ 19.500 y grandes facilidades. O'Brien esquina Alberdi. San José.
5 6 F 66416 6 6

RENAULT 4-L 1965, $ 19.500 y grandes facilidades. O'Brien esquina Alberdi. San José.
5 6 F 66418 6 6

RENAULT 4 furgón. $ 19.500 y grandes facilidades. O'Brien esquina Alberdi. San José.
5 6 F 66422 6 6

R-4, MODELO 69, buen coche. Contado y facilidades. Montecaseros 1648, Ciudad.
5 6 T 03993 6 6

RENAULT 12 - Mod. 72, muy poco uso, vendo precio total $ 92.000 - Recibo auto chico 70 en adelante - Propietario - Montecaseros 1405 Horario corrido.
6 6 C 015 6 6

RENAULT Dauphine 1964, vendo hoy total $ 29.500. O'Brien y Alberdi, San José.
6 6 F 66637 6 6

RAMBLER 1963, de Mendoza vendo, hoy total $ 32.000. O'Brien y Alberdi. San José.
6 6 F 66636 6 6

SIAM Di Tella 1965. Recibo permutas y amplias facilidades Godoy Cruz 896, San José.
3 6 F 53208 7 6

SE VENDE Mercedes Benz m-64 con volquete y frenos aire. Rastrojero mod. 63. Motor Perkins 4 cilindros, sin cigüeñal. Fray Luis Beltrán. Calle Mariano Moreno s|n. Sr. Navarro.
6 6 C 893 7 6

SE NECESITA Rastrojero urgente para trabajo. Marcos Burgos 687. L. H. Presentarse toda la semana.
6 6 T 4045 6 6

TORINO Cupé, 69, impecable, recibo menor precio, saldo contado. San Martín 1192, Las Heras.
3 6 C 134 7 6

TORINO S pocos kilómetros un solo dueño, impecable, Julio L. Aguirre 375, Ciudad.
4 6 C 337 6 6

TORINO cupé 1967-68 de Mendoza varios, $ 34.500 y facilidades, permuto. O'Brien y Alberdi - San José.
5 6 F 66410 6 6

URGENTE vendo Fiat familiar 68/69 o permuto coche chico. Pellegrini y Sarmiento. Las Heras.
6 6 C 041 6 6

VENDO Furgón 4L 64 Nicolás Avellaneda Nº 365. Ciudad. Tratar de 8 a 14 hs.
4 6 C 231 7 6

VENDO taxi Ford Falcon, modelo 70. Corrientes 369.
4 6 T 03985 6 6 D

VENDO Bedford balancín, m 66, motor y diferencial nuevos. San Martín 2953, Las Heras.
4 6 C 452 453 8 6 D

VENDO Taxi Valiant modelo 66, contado y facilidades. Cipoletti Nº 239 - Las Heras. Mza.
5 6 C 579 6 6

VENDO Renault 51 atiendo oferta. Diego Paroysien 532. San José.
5 6 C 581 6 6

VENDO Rastrojero naftero. Atiendo oferta. Diego Paroisien 532. San José.
5 6 C 581 6 6

VENDO cupé Ford, mod. 1941. Tratar Avellaneda 96. V. Nueva de Gllén.).
5 6 C 341 6 6

VENDO una moto Ducati 200 de lujo en impecable condición. Tratar: Monoblock Laprida. Sector C. DP - 7 C. Godoy Cruz
6 6 C 010 7 6

VALIANT IV 67, vendo contado. - Moreno. Vivienda. San Martín Sur 1107. G. Cruz.
5 6 F 53327 7 6

VENDO Ford Falcon 62. A prueba. Recibo vehículo menor precio. Pedro Vargas 1323. San Rafael.
5 6 F 66480 6 6

VENDO Peugeot 504 - Mod. 73 - semi nuevo - 20.000 Kms. reales - Vendo, recibo auto chico - Facilidades - Entre Ríos 208 - Dto. "A".
6 6 C 013 6 6

VENDO Fiat 128, mod. 1972, pesos 90.600. Tel. 242610. Horario comercio.
6 6 C 003 6 6

VENDO motor Fiat 165 H.P. nuevo para camión - Tratar Suipacha 1207 - Dorrego Gllén.
6 6 C 970 6 6

VENDO Gordini mod. 66, al contado $ 31.000. 25 de Mayo 232. Dpto. 1. Dorrego.
6 6 C 950 6 6

VOLQUETE 6 a 8, vendo. Maza 186. Gral. Gutiérrez.
6 6 F 66527 9 6

VENDO motor Valiant 65, Roque Saenz Peña 19, Gral. Gutiérrez.
6 6 C 991 7 6

VENDO camioneta Ford F-100, m. 71, en inmejorables condiciones. Tratar: Jujuy Nº 34. Ciudad. Horario corrido.
6 6 C 922 7 6

VENDO Peugeot 504 modelo 1970 y R-6 modelo 1973. Juan B. Justo 85. Godoy Cruz.
6 6 F 66713 7 6

VENDO camioneta Chevrolet 1962, única en su estado; al contado solamente. Güemes 237. Godoy Cruz.
6 6 F 54000 6 6

WILLYS 47 motor reparado total 21.000 contado. Blas Parera 157. San José. Gllén. Por Bra. de los Andes al 1900
4 6 C 541 7 6 AD

VENTAS VARIAS

A BALANZAS Bianchi, cortadoras, picadoras, sierras, heladeras, estanterías metálicas, exhibidores. Créditos. Nuevo, usado, taller reparaciones. Casa Bianchi. San Martín 2614. Teléf. 251749.
18 4 F 51778 Pte.

A ESTANTERIAS metálicas, modulares y estructuras para grandes cargas, para pequeñas y grandes alturas. DEXION Escamet. San Martín 3138. Tel. 254651. Ciudad.
2 6 C 165 16 6

A TRAJE, vestido, tapado, pantalones, colchones. San Lorenzo 1797, Barrio Sarmiento, Gllén.
31 5 C 143 6 6

A TRAJES, sacos, sobretodos, tapados, televisores, heladeras, bicicletas, cocinas. Mitre 769, San José.
2 6 C 823 8 6

ALTO: S.R.L. Morwin. Estanterías metálicas, mostradores, vitrinas. Precios increíbles. San Martín Nº 520, Godoy Cruz. Teléfono 220308. 1 3 F 37733 Pte.

ATENCION: Fábrica de calefones a leña, querosene, gas y todo lo relacionado al ramo. Calidad y precios incompetibles. Bandera de los Andes 2119, Tel. 261774.
4 6 C 454 30 6

ALMOHADONES de patio e interiores, retapizados, pollester en plancha, a medida. Capezzone e hijos. Tel. 290019.
20 5 C 791 20 6

AJI - Pimentón español para sobresadas, pimienta, hilo, tripas, todo para carneo semillería la Confianza, Mercado Central. Tel. 215455.
3 6 914 7 6

ANTIGUEDADES varias vendo. Vergara 46, Maipú.
5 6 F 66341 6 6

ANDINISTAS: Botas, escaleras, sogas, buen precio. - A. Villanueva 199. Ciudad.
5 6 C 596 7 6

BIANCHI legítima, balanzas cortadoras fiambres, hornos, picadoras, básculas, sobre repuestos, etc. Créditos. Directo fábrica. Entrega inmediata T. 243280.
4 2 F 31498 Pte.

BALANZAS, cortadoras de fiambres, sierras y picadoras de carne, heladeras comerciales. Unidades nuevas y usadas. Amplios creditos San Martín 202, Ciudad
1 7 32311 Pte

CORTINAS Americanas, fabricación y colocación inmediata. Teléfs.: 220453 - 216489.
1 6 C 585 14 6

CANICHES de 50 días, vendo. - San Martín 1879, Dpto. 6, Ciudad (al lado Biblioteca San Martín).
5 6 T 03994 6 6

ESTANTERIAS metálicas, modulares, exhibidores. Financiación Fabrica, 9 de Julio 1733. Teléfono 216535
2 1 F 20036 Pte

GUITARRAS para día del padre, fabricante vende y repara. 33 Orientales 392, G. Cruz.
6 6 F 5336 7 6

HORMIGONERAS varias medidas, con financiación. Güemes y Pellegrini - San José.
20 4 C 902 23 6

HORMIGONERAS varias; guinches, carretillas, etc. Costanera y Uruguay. San José. T. 285123.
5 6 C 572 24 6

HOY solamente, líquido fino dormitorio sin ropero, 15 días de uso, tercera parte de su valor, $ 4.500. Confraternidad Ferroviaria 579. Ciudad. Por Videla Castillo al 3100.
6 6 C 002 7 3

HELADERAS mostrador 64 pies, vendo a primera oferta. Jujuy Nº 123. Ciudad.
6 6 T 4064 7 6

LADRILLONES "Campana" puesto en obra 1,70 c/u, con derecho a rechazo. Las Heras 999, San José, Gllén. Tel. 257406.
6 6 C 932 6 6

MAQUINAS escribir, sumar, $ 79 mensuales. Garantidas. Pellegrini 72. (Nace S. Martín 2300). C. Ital. Taller Armando.
1 6 C 461 29 6

MAQUINA coser "Singer" vendo $ 55.000, estufa, bicicleta y cama - Salta 1829 "B".
1 6 C 660 3 6

NIVEL Kern GK23 p/ingenieros, vendo. T/$ 3.700.000. Sánchez. Catamarca 357.
6 6 C 878 7 6

OLIVETTI máq. escribir línea 88 120 espacios nueva flamante líquido. $ 5.500.— Tel. 241790.
2 6 C 555 6 6

PIANO seminuevo formato moderno vendo urgente ausentarme - Salta 1829 "B".
1 6 C 660 6 6

PIANOS venta de pianos alemanes, afinaciones, arreglos, lustres. Ricardo Arnedillo. San Martín 1010. 1º B. Tel. 244429.
4 6 C 229 18 6

SINGER coser-bordar; otra Necchi vendo contado. Clark 262 Ciudad.
5 6 C 580 8 6

TORNO p/madera. Nuevo. Vendo. Benavente 591. G. Cruz. Tel. 223536.
5 6 C 589 11 6

URGENTE vendo: Vitrina equipo blindado, garantido. Heladeras familiares y cafetera express 2 canillas Omega. - 3 de Febrero
5 6 C 561 7 6

VENDO dormitorios, camas, máq. coser, estufas, mesas, colchones, cocinas. Corrientes 452. Ciudad.
5 6 C 560 7 6

VENDO máquina de escribir Remington importada, Barcala 2302, Pedro Molina, Guaymallén, Mendoza.
4 6 T 3984 6 6

VENDO máquina hormigonera p 120 litros c/dos meses uso. España 2771. L. Heras. Mza. de 18 a 20 horas.
5 6 C 535 6 6

VENDO prensa continua y moledora Carola completa con motor eléctrico, bomba de trasiego y manguera. Calle Pescadores, pasando Avda. Acceso Norte, segunda casa. Recibo permuta. Juan Pierángeli.
5 6 C 313 6 6

VENDO Torno 1,50 metros buen estado. Bernardo Ortiz esq. Drago 591, de 17 a 20.
5 6 C 462 7 6

VENDO herramientas gomería. Pedro B. Palacios 2468, Ciudad. (Costanera).
5 6 C 558 6 6

VENDO equipo de limpieza de tintorería. Coronel Plaza 198.
5 6 T 04022 6 6

VENDO reloj Longines 5 estrellas, automático, oro 18 Ver: Suipacha 466. Ciudad.
5 6 C 730 752 6 6

VENDO televisor Sony chico y binoculares 7x35 importados Rca. del Perú 2349 L. Heras.
5 6 C 916 6 6 AD

VENDO juego lunch importado - Atiendo viernes en la mañana y sábado todo el día - Leonidas Aguirre 110 Cdad.
6 6 T 04057 6 6

VENDO regio saco Mouton doré, importado. Ugarte 372. La Puntilla.
6 6 C 912 6 6

VENDO sacón de piel zorro plateado. Tucumán 70. Ciudad, de 11 a 17.
6 6 C 887 7 6

VENDO heladera comercial, 4 puertas, otra vitrina, perfecto estado, 2 balanzas de 2 y 15 kgs., cortadora de fiambre nueva. Hualpa 665. Godoy Cruz.
6 6 C 891 7 6

VENDO Telgopor, 40 m2., sin uso, biselado, 1,00 x 0.50 mts., ideal cielorrasos, $ 1.000 total. 25 de Mayo 1762. Ciudad.
6 6 C 923 6 6

VENDO 2 bicicletas Aurora 70 y Florenza, seminuevas. Llamar T. 258187.
6 6 T 4050 8 6

VENDO 40 metros de baldosa de vereda muy buena. Leonidas Aguirre 495. Ciudad. Tel. 251611.
6 6 T 4068 6 6

VENDO dos poleas para lijadora sin uso. Santa Fe 634. Ciudad
6 6 C 014 7 6

Compra Varias

A. SELLA Martilleros Tel 247447 Tiburcio Benegas 776, ofrezca muebles, artículos hogar maquinas usadas - Dinero en el acto
11 2 F 36991 Pte

A AMITRANO Martillero Telef 247711 Aristides Villanueva 332 ofrezca muebles antigüedades maquinarias artículos generales Pagamos mejor. Anticipamos dinero
9 6 F 12224 Pte

A TRAJES, sacos, pulóveres, camisas, pantalones, ropas, señora, niños, cama, elástico, colchones, bicicletas, transistores, anillos, relojes. Tel. 262324. Guajardo.
2 6 C 786 16 6

A BENTURINO. Martillero Telef 248730 y 244335 Av Colón 669 Ofrezca muebles, antigüedades artículos de hogar Anticipo dinero.
2 11 F 7828 Pte

A GARRAFAS 10 - 15, bicicletas, muebles, pulóveres, coche bebé, changuitos. Tel. 260875.
2 6 C 823 8 6

COMPRO roperos dormitorios, sillas, máq. coser, escribir, radios, combinados, heladeras, art. hogar. Tel. 262603.
5 6 C 560 6 6

COMPRO 400 metros alambre tejido usado 1.50 mts. alto o más Pérez - Tel. 261090.
6 6 F 66688 6 6

COMPRO botellas varias cualquier marca 100 c|u y esqueletos hierro y muebles viejos, ropa usada - Llamar 258353 o lleve - Godoy Cruz 402 vamos a su domicilio.
6 6 C 039 8 6

COMPRO sierra usada de carnicería. Tel. 291261. San Martín 2005. Godoy Cruz. Mza.
6 6 F 66544 6 6

PIANO compra familia al contado - Tratar - Tel. 214637.
1 6 C 660 6 6

TELEVISOR, tocadisco, grabador, cualquier estado. Colón 357. Tel. 243006.
4 6 C 311 6 6

TALLERES Bueno y Fiuri, compra pestañadora de dos metros cuarenta. Remedios Escalada 2331. Dorrego. Gllén. Tel. 222489.
6 6 C 918 9 6

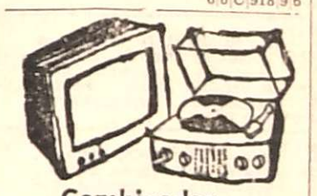

Combinados, Cambiadores y Televisores

A DOMICILIO sin retirar a taller, reparamos televisores toda marca, atención rápida, trabajos garantidos revisación gratis, personal especializado. Teléfono 240350.
5 6 C 677 6 6

A COLOCAMOS tubos TV nuevos y reparamos a domicilio créditos hasta 8 meses Telef 248066 Radiolux Espejo 43 Talleres Garibaldi 374.
17 3 F 38427 Pte

A DOMICILIO Elec-trogar T.V. Repara televisores y combinados todas marcas. T. 255765.
17 5 C 074 6 6

Ocupaciones Varias Pedidas

A OFICIAL rectificador para atención taller empleo o socio. Coronel Díaz 647.
5 6 C 603 8 6

A PERSONA mayor de edad, con conocimientos generales de escritorio, para Sección Créditos se necesita. Inútil presentarse sin antecedentes. 9 de Julio 1586.
5 6 F 66388 6 6

ATENCION necesitamos empleados públicos, nacionales, provinciales, municipales, del Magisterio, comercio y Fuerzas Armadas, que deseen aumentar sus ingresos en las horas libres, aseguramos $ 350 por día vendiendo la Gran Rifa de Las Mil y Una Noches, tratar personalmente o por carta en Av. San Martín 651, Godoy Cruz, y Belgrano 62, San Rafael.
2 6 F 65529 6 6

AUXILIAR de contaduría, práctica en contabilidad, dactilografía. Dirigirse a Colón 430, Of. 12. Mendoza.
4 6 C 261 6 6

AUXILIAR administrativo/a, con experiencia liquidación sueldos, libros laborales, mecanografía, edad de 20 a 30 años, buena presencia. Concurrir horario de 9 a 13 y 16 a 20 horas. España 1248 1er. P. Of. 13. Mendoza.
5 6 C 550 6 6

BOMBISTA para banco de prueba diesel necesito, doy maquinarias. Cabildo Abierto 527, Godoy Cruz.
6 6 F 53362 7 6

CADETE 14 - 15 años para limpieza y reparto. Confitería "La Celeste". San Martín 608. Ciudad.
6 6 C 930 6 6

CHICO 14 años limpieza necesita Instituto C'Aide. Rioja 1227. Presentarse de 16 a 19 horas.
6 6 C 988 5 6

EMPLEADO/A con conocimientos oficina necesito. Salta 792, Godoy Cruz.
6 6 F 53355 6 6

IMPORTANTES ingresos obtendrán jóvenes ambos sexos y jubilados, dispongan horas libres, trabajando fácil inscripción e Informese: 9 de Julio 1146 - Mendoza, de 9 a 11. Periódico Ateneo.
6 6 C 898 6 6

MEDIO oficial mecánico, urgente. Competente. Armani 625, Godoy Cruz.
6 6 C 872 6 6

MEDIO oficial chapista, aprendiz adelantado, taller Grand Prix. Santiago del Estero 770. Ciudad.
3 6 C 47 9 6

NECESITO 2 medios oficial pintor a soplete. Lamadrid al 300. Ftes. Seven Up. Dorrego.
4 6 C 230 6 6

NECESITO peluquera damas, competente, buen sueldo. Saavedra 43, Las Heras.
4 6 C 452 6 6

NECESITO obreros prácticos en trabajos de agricultura. San Martín Sur 709, Godoy Cruz, Mendoza.
4 6 F 66195 6 6

NECESITO empleado para venta de repuestos automóviles, con referencias, mayor de 25 años. Ptes. Rte. E.R. (18) Diario LOS ANDES.
5 6 C 538 7 6

NECESITO pintores de obra, oficiales y medios oficiales. Gutiérrez 672, Mendoza. Presentarse con ropa.
5 6 T 04004 6 6

NECESITO pantalonera de medida con muestra - Buenos Aires 169.
6 6 C 960 6 6

NECESITO obrero para campo - Paso de los Andes 3084 Cdad.
6 6 C 951 952 6 6 D

NECESITAMOS rastrojero para fletes. José V. Zapata 395, esq. Salta.
5 6 T 4041 6 6 A D

NECESITO carpintero calle Mitre 3443 Cdad. Mza.
6 6 T 04072 6 6 D

NECESITO empleado para lavar copas y la limpieza. - Las Heras 202.
6 6 T 4073 6 6

NECESITO ayudante albañil. Calle Silva 2775. Ciudad.
6 6 T 4065 6 6 D

NECESITO oficial y medio oficial chapista. Adolfo Calle 439. Dorrego. Gllén.
6 6 C 645 6 6

(Más avisos en la Pág. siguiente

PALMERO
URBANIZADORA E INMOBILIARIA S.A
DR. ARMANDO LOMBARDI
LE OFRECE LA MEJOR INVERSION
EN LAS MEJORES TIERRAS DE TUNUYAN
FRACCIONES DESDE 35 HECTAREAS
TIERRAS APTAS PARA TODO CULTIVO
CAMPOS INCULTOS C/NIVEL NATURAL
ZONA DE MICROCLIMA
EXCELENTES PLANES DE FINANCIACION
Avda. España 1231 - Ciudad - Teléfono 258109 - 258119
Leandro N. Alem 463 - San Martín - Teléfono 21115

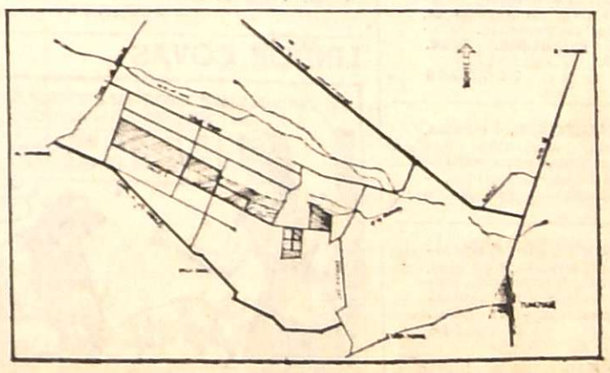

INSTITUCION GREMIAL
NECESITA
Comprar Terreno de 1 a 2 Has.
UBICACION: Zona del Gran Mendoza (Godoy Cruz, Guaymallén, Las Heras), con todos los servicios.
Las Ofertas se Recibirán Hasta el 12-6-75
Dirigirse por carta a:
GODOY CRUZ 310 — MENDOZA
6 6 F 66679 7 6

VALIANT IV
DE LUJO - 1966
muy buen estado. Vende:
PECAS AUTOMOTORES
Buenos Aires 344
6 6 F 66514 6 6

SE NECESITA
BUEN EMPLEADO
Atender mostrador ventas por mayor y menor, ramo fiambrería y lácteo. Contestar:
Pte. Restante Diario LOS ANDES C. L. M. (7).
6 6 C 937 7 6

ACEITUNAS
DAVID CHALUB E HIJOS S.A.V.O.
ACEITERAS Y CRIOLLAS PARA MOLER
COMPRAMOS PEQUEÑAS Y GRANDES PARTIDAS AL BULTO, POR KILO O EN PLANTA. DISPONEMOS DE COSECHADORES. RETIRAMOS DE FINCAS, ANTICIPAMOS DINERO PARA COSECHA.
AL MEJOR PRECIO DE PLAZA — Elaboramos por Cuenta de Terceros
CONSULTENOS — FABRICA: GAZCON 522 — TELEFONO 980257 — LUJAN — MZA.
6 6 F 66647 7 6

NECESITO CRUZAR PERRA
COKER SPANIEL
lor caramelo, de pedigree, altumediana, con perro Coker. Tel. 1721. Presidente Alvear 352. Goy Cruz (B Maestras Provinciales)
5 6 T 4051 6 6 A D

IMPORTANTE EMPRESA
incorpora personal para relaciones públicas y venta, Jóvenes ambos sexos. Buena presencia, cultos, mayores de edad. Presentarse viernes y sábado de 8 a 12 y 16 a 20 horas.
SAN MARTIN 811 - PISO 1º
6 6 C 900 7 6

SOLDADORAS ELECTRICAS
de 150 a 500 amperes - Monofásicas y Trifásicas
CASA BALDIN S. R. L. SAN MARTIN 565 MENDOZA
31 5 F 64797 6 6 A

Lote en Carrodilla
Casi s Carril a Luján Km. 10 ½, agua de riego y a corriente, luz, fuerza, teléfono, casi 1.500 mts. 19 x 75 mts. Contado y fac. Part. a Part. Tratar R. S. PEÑA 308. - TELEFONO 216468 - MENDOZA
3 6 C 076 6 6

ORO
PAGO $ 230 O. F.
RESCATO POLIZAS
JOYERIA BASSO
SAN JUAN 1359
4 6 C 358 10 6

BODEGUEROS
ETIQUETAS - CORCHOS - BOTELLAS - ENVASES
COTIZAMOS DIRECTAMENTE DE FABRICA
LOCALIZACION — AGENTES COMERCIALES
AVENIDA LIBERTAD 898 — TELEFONO 262557
VILLA NUEVA — GUAYMALLEN — MENDOZA
6 6 F 66602 6 6

BOTELLAS VACIAS
de todo tipo y esqueletos metálicos para vino, compramos cualquier cantidad.
PAGO EN EFECTIVO
ITUZAINGO 2925
TELEFONO 216530
6 6 T 4055 8 6

LOTE CIUDAD - 544 METROS
SOBRE CALLE SAN MARTIN AL 200
VENDO FACILIDADES - TELEF. 253024
6 6 C 989 6 6

GRATIS DOY TIERRA
DE EXCAVACION CARGADA CON MAQUINA
MITRE 572 — CIUDAD
6 6 C 976 9 6

FAPRICA DE VINAGRE
COMPRA
VINO BLOQUEADO
CONTADO Y CORTO PLAZO
Urquiza 596 – Mendoza – Teléfonos: 253394 - 240127
6 6 C 06 6 6

ORO
Pago Mejor Precio
Patricias Mendocinas 1519
20 mts. de calle Las Heras
6 6 C 871 20 6

En Matadero
Frigorífico Mendoza
por mayor y menor, pollos, lechones, chivitos y huevos seleccionados.
6 6 F 66616 9 6

CASA
COMPRO 5ª ó 6ª - URGENTE "PROVIVIENDA"
Perú 1214 - Telefs.: 218277 - 255813
6 6 C 940 6 6

CUBIERTAS
825 x 20, $ 1.500 y $ 300 para coche.
GOMERIA "GRAND PRIX"
Pedro B. Palacios y Costanera
6 6 C 20 21 7 6

URGENTE NECESITO ALQUILAR
casa 3 dormitorios, preferentemente zona 5ª Sección. Amplias garantías. – Rondeau 56. Teléfono 249709. Mendoza.
6 6 F 66667 7 6

ALAMO Y SAUCE ALAMO
COMPRO CONTADO
Alvarez Condarco 551 (Ruta a San Juan. Km. 8). El Plumerillo.
6 6 C 957 6 6

CAMIONES
para fletes de madera necesito. Alvarez Condarco 551 (Ruta a San Juan. Kilóm. 8). El Plumerillo.
6 6 C 957 6 6

TORNO USADO
DE 2.000 ENTRE PUNTAS
COMPRAMOS
TROPERO SOSA 896 – SAN JOSE – TELEFONO 262401
6 6 F 66643 8 6

Urgente Compro
MOTOR PERKINS 4 o INDENOR 6. CONTADO
TELEFONO 217334
6 6 T 4071 7 6

SUMBEAM
MOTO - 500 c.c. - VENDO
Alberdi 1172 – Guaymallén
6 6 C 985 8 6

TERRENO 200.000 Mts.2.
JUNTO AL AEROPARQUE VENDO A $ 2.000 m/n. El m2. FACILIDADES - TELEFONO 253024
6 6 C 989 6 6

PEUGEOT 504
Modelo 1971-XL, flamante
Precio Total $ 102.000
FACILIDADES
Entre Ríos 208 — Dpto. "A"
6 6 C 13 6 6

Chapa Canaleta Aluminizada
DE OCASION - VENDO
SALTA 1935 - TELEF. 259252 - MENDOZA
6 6 F 66711 9 6 A

POR NO PODER ATENDER
LIQUIDO FINCA
gente, Santa Blanca. Total 5 as., 3 ½ Has. tinta Malbeck, 1 ½ rral 5 años. Escucho ofertas. Sin termediarios. - Tratar: PEDRO LACIOS 730/40. TELEF. 293266.
6 6 T 4040 6 6

MEDIO OFICIAL MONTADOR DE LINEAS ELECTRICAS
NECESITAMOS
PELLEGRINI 1552 - GODOY CRUZ
TELEFONO 242688
6 6 C 888 6 6

ESTRUCTURA METALICA
Para Galpón
VENDO
Salta 1935 - Tel. 259252 - Mza.
6 6 F 66709 9 6 A

ALQUILO SALON CON SOTANO
Superficie 180 m2. San Martín esq. Bs. As. Godoy Cruz.
Tratar: PASO DE LOS ANDES 1134. G. Cruz. Tel. 223064
6 6 C 979 7 6

ATENCION
CONSTRUCTORES E INGENIEROS
Ofrezco fábrica mosaicos para trabajar en barrio con o sin personal. Guisasola 1987. Cervantes al 2000. G. Cruz. Atiendo viernes solamente
6 6 C 882 6 6

VENDO FINCA EN LAS CATITAS
10 Has. VIÑA Y FRUTALES
Informes: Ruta 7 Nº 6866. RODEO DE LA CRUZ o Ruta 7 Km. 982. LAS CATITAS.
6 6 F 66653 7 6

Avisos Clasificados

(Viene de la Pág. anterior)

Ocupaciones Varias Pedidas

BREROS necesita Nadal Hnos. Urquiza Sur 1500. Villa Nueva. omnibus 58.
5 6 F 66535 6 6

ERITO mercantil o práctico contable, necesito con experiencia, buen sueldo. De 15 a 18 hs. Cap. Ceballe y Carril Nacional (6740), Rodeo de la Cruz, Glen.
5 6 F 66453 6 6

EINADORA competente necesito. Yrigoyen 90, Godoy Cruz. Teléfono 244980.
5 6 T 04028 6 6

ERSONAS ambos sexos, de 14 a 60 años, que deseen ingresar a taller metalúrgico, mecánico o industrial o independizarse. Inscribase curso básico acelerado, totalmente práctico de máquinas y herramientas. Además cursos especiales de soldadura y tornería. Informes de 8 a 12 y de 15 a 19 horas en Fundación E.A.G. - Juan Gualberto Godoy 968 (al. calle Dorrego al 500). Guaymallén.
6 6 F 66589 6 6

EON de cocina y limpieza general con referencias de trabajo - Emilio Civit 396 Cdad.
6 6 T 04066 7 6

E NECESITAN vendedores con estudios secundarios completos. Tratar Bolsa de Comercio, Avda. España y Sarmiento, 3er piso, ofic. 325, de 9.30 a 12 horas.
5 6 C 591 6 6

TALLERES Bueno y Fiuri necesita oficial chapista. R. Escalada Nº 2331. Dorrego - Guaymallén. Tel. 222489.
6 6 C 918 9 6

VENDEDORES domiciliarios, con o sin experiencia, viáticos pagos. No mayores de 25 años. - Presentarse con referencias en: Victor Hugo 203, Godoy Cruz, de 15 a 19 horas.
5 6 T 04015 6 6

OFRECIDAS

AZULEJISTA por tanto, Sarmiento 140, Godoy Cruz, Peluquería Sitta. El Globo.
6 6 F 53360 7 6

OFRECESE Sra. p cocina d Hotel o restaurante. N e c o c h e a 756. Cdad. Sra. Jesús.
29 5 C 458 29 7

OFRECESE matrimonio joven s hijos p cuidar casa quinta o finca - Loteo Marzitelli - Lote 11. Calle Urquiza s n. Flia. Vega.
6 6 C 936 6 6

OFRECESE señora con hijo p casera o doméstica, c adentro. Libertad - Ferroviaria Casilla s n Villa Nueva. Troley a media cuadra.
6 6 C 897 6 6

SE OFRECE joven dibujante publicitario - Alberdi 51 Cdad. - Tel. 218372.
6 6 T 04058 6 6

SASTRERIA: Recibe hechura desde $ 1.300. Arreglo general trajes y sobretodos. Granade r o s Nº 1965. Ciudad.
6 6 902 7 3

SEÑORA joven, b presencia, con experiencia en recepción y ventas, trabajaría de mañana. Teléfono 221347.
6 6 C 931 7 6

SE OFRECE señora para cuidar enfermos, dirección E u s e b i o Blanco 587, Dorrego Gllén.
6 6 C 930 6 6

Ofrecidos Varios

EMPRESA CIPOLLETTI
DESTAPAR CLOACAS
Teléfonos 260570 y 261695
A destapar cloacas, desagües, p l o m e r i a, gas, instalaciones de calefones, destape instantáneo c equipo moderno, de cañerías de agua caliente, albañilería, pintura, impermeabilización techos. Atendemos domingos y feriados.
12 5 C 594 11 6

EMPRESA GODOY CRUZ
DESTAPAR CLOACAS DE URGENCIA:
Teléfono 244964
Atiendo: Luján, M a i p ú, Chacras de Coria. Destapo cañerías de agua caliente con equipos modernos. - Plomería, limpieza de calefones y cocinas.
2 6 C 571 7 6

EMPRESA NUEVA YORK
A DESTAPAR CLOACAS
Teléfono 246529.
Reparo y limpio calefones en el día. Sopleteo de cañerías de agua caliente.
2 6 C 571 7 6

EMPRESA CENTRO
A DESTAPAR CLOACAS
Teléfono 255089.
Desagües; repara c i ó n y l i m p i e z a de calefones. Destapo cañerías de agua caliente, plomería, gasista. Trabajos garanti d o s. Atendemos toda la provincia.
2 6 F 64939 6 6

EMPRESA SALTA
A DESTAPAR CLOACAS
Teléfono 255149
Desagües. Limpieza y reparación de calefones, estufas, cocinas, destapo cañerías agua caliente. Plomería en general. Instalación artefactos de gas.
2 6 C 817 6 6

EMPRESA LOYOLA
DESTAPE DE CLOACAS
Y PLUVIALES
Teléfono 217460
Plomería y cañerías, destape de cañerías de agua caliente y fría. Sistema moderno. Atendemos domingos y feriados.
3 6 C 947 7 6

A DESTAPAR cloacas, plomería, gasista, calefones. 242948. - Juan B. Justo 564. G. Cruz.
31 5 C 283 284 14 5 D

A DOMICILIO reparamos heladeras familiares comerciales, lavarropas. Asesoramiento gratis. - Teléfono 260136. 7 9 F 25946 Pte.

A - CALEFONES, plomero, gasista, lavarropas, estufas, instalaciones, precios razonables. Atención inmediata. Tel. 246434.
22 5 C 307 6 6

A DESTAPAR cloacas, desagües, calefones gas, plomería. "Trabajos garantidos". Tel. 250617
3 10 F 39365 Pte.

A BUEN desagote de pozo y destape cañerías, "La Higiénica", Brandsen 1344, Dorrego, Telefono 291126.
8 5 C 072 7 6

A DESAGOTE de pozos y cámaras sépticas. Destapes cloacales. La Moderna. Teléfono 243865.
26 5 C 555 25 6

A BUEN plomero, gasista económico. Visitas gratis, calefones, caños, estufas, instalaciones. Tel. 216085.
30 5 C 483 6 6

A COMPA IA Integral de Limpieza. Telefono 220283. Alfombras sueltas. Pisos alfombrados. Juegos de living. Encerado - Lustrado. Equipos modernos. Trabajos garantizados. Rivadavia 956. Godoy Cruz (Mendoza).
31 5 F 51098 Pte.

A ELECTRICIDAD repara c i o n e s, instalaciones, service permanente. Trabajos garantidos. Teléf. 259539.
2 6 C 853 6 6

A CALEFONES, estufas, limpieza instalación, destapo cañerías agua caliente. Trabajos garantidos. - Tel. 255589. 2 6 C 782 7 6

A DOMICILIO reparaciones, lavarropas, e s t u f a s, calefones instantáneo, cocinas, calefactores sanitarios, plomería - T. 226363.
6 6 C 617 6 6

A DOMICILIO instalo, limpio y reparo cocinas, calefones, estufas, etc. Tel. 220734.
7 3 F 39502 Pte

A DESAGOTE de pozos, limpieza de cámaras, Bº UNIMEV. M-6. C-18 Tel. 261745
11 3 F 40682 Pte

A PLASTIFICAR, pulir, encerar pisos madera, pintar casas, plomería, gasista. Llame T. 250482.
20 5 C 526 13 6

A DOMICILIO se ofrece plomero Servicio rápido. Tel. 220322.
2 6 C 791 6 6

A DESTAPAR cloacas, arreglo d artefactos sanitarios, g a s albañal, destape d cañerías agua caliente y fría, r e p a r a c i o n e s e general, trabajo garantizado. Tel. 215092.
29 5 C 570 18 6

A CERRADURAS: Coloco, arreglo. Voy a domicilio. Servicio rápido. Tel. 245012. 2 6 C 788 6 6

A DESTAPE de cloacas y desagües pluviales y piletas de cocinas. Tel. 241084.
27 5 C 858 15 6

A DOMICILIO se ofrece plomero Servicio rápido. Teléf. 257286.
2 6 C 793 6 6

A DOMICILIO se ofrece plomero servicio rápido. Tel. 259929.
2 6 C 804 6 6

A LUSTRADOS en muebles finos, encolados, restauración. - Teléfono 256700.
3 6 C 966 9 6

A DESTAPAR cloacas y desagües pluviales. Teléf. 247316.
4 6 C 276 6 6

A LUSTRADO y r e s t a u rado de muebles a domicilio. Teléfono 221042.
5 6 C 656 7 6

A SERVICE electricidad en Gral. Trabajos garantidos. Tel. 244118. (Flores Chiquín).
5 6 C 671 12 6

ARREGLO techos, trabajos albañilería, c l o a c a s, electricidad, pintura. Llame Tel. 253555.
4 6 C 264 10 6

ARREGLO de techos y albañilería en general. Tel. 260620.
5 6 T 40001 6 6

ARREGLO, lustro, tapizo, muebles, puertas, ventanas. Solicite presupuesto. Teléfono 257819.
5 6 C 755 6 6

ALBAÑILERIA en general refacciones cocheras, churrasqueras - Tel. 222251. 6 6 C 955 6 6

C.V.I. Servicio Vigilancia y asistencial, en barrios, fábricas, bancos, comercio, seguimientos. Absoluta reserva. San Martín 811, piso 1º. Tel. 241934. Ciudad Mendoza.
6 5 C 581 5 6

COLCHONERO a domicilio, lana, pullman, cotín. Arreglamos camas, estiramos elásticos. Teléf. 258860.
27 5 C 886 27 6

CALEFONES instantáneos y térmicos, cocinas, estufas, calefactores, instalaciones. P. Toso 691. Tel. 224305.
3 6 C 007 7 6

COLOCAMOS piedra laja, pintura, albañilería, arreglamos techos, recibimos permutas. Tel. 262355.
4 6 C 318 6 6

ELECTRICISTAS c matrícula. Tel. 240058.
31 5 C 237 6 6

EX-MECANICO "Singer" arreglo máquinas c o s e r. T. 240350. G. Cruz 6235. Guaymallén.
4 6 C 368 8 6

GASISTA, plomero, estufas, calefones, cocinas, instalaciones, reparaciones generales urgente. T. 242721.
5 6 C 676 6 6

IMPERMEABILICE su techo con técnica y materiales de avanzada. Solicite pre upue to ar S.R.L. 9 de Julio 1589, 2º Piso. Of. 9 - Mendoza. Tel. 253380.
1 6 F 65437 30 6

LUSTRO, tapizo, reacondic i o n o, encolo, repaso, cualquier mueble, puertas. Teléfono 245174.
5 6 C 755 6 6

MULTI - SERVICE: T.V., radio, artefactos eléctricos, electricidad. Plomería, gas. Cerrajería en general. - 3 de Febrero, L. H., Tel. 247773. Se ruega especificar service.
5 6 C 724 11 6

PINTURA, empapelado, albañilería en general .Tel. 227964. Señor Paludi.
27 5 C 697 25 6

PUERTAS y cerraduras. Arreglo a domicilio, garantía. Alberdi 263 Cdad. Teléfono 216546.
2 6 C 837 8 6

PLOMERO, gasista, arreglo calefones, cocinas, cañerías y pérdidas de agua. Tel. 216760. Mujica.
6 6 C 997 6 6

REPARACION de secadores, artefactos eléctricos e instalaciones. Tel. 218683. 3 6 F 53184 17 6

REPARACION de techos y albañilería en general. Corrien t e s Nº 148. Tel. 255993.
4 6 C 224 6 6

SERVICE cortinas de tela. Confección, ojalillado, rieles, colocaciones, l a v a d o y mantenimiento. Retiramos y colocamos. Teléfono 248470. 3 6 C 118 9 6

SE HACEN colchones a domicilio, pullman y de lana, garantidos. Teléf. 290840.
5 6 T 4024 7 6

TECHOS impermeabilizaciones, terrazas, tejas, zinc y cielorraso o telgopor, pintura. Garantía. Tel. 254475.
3 6 C 015 9 6

TOLDOS y arreglos tapizados, decoraciones, Naciff Hnos. Corrientes 169. Tel. 251495.
3 6 T 03919 12 6

TELEFONO 241914 plomero y gas en general - Atención a toda hora - Espejo 156 Cdad.
6 6 T 04061 13 6

TELEFONO 241914 pinturas, decoraciones, albañilería en general - Espejo 156 Cdad.
6 6 T 04061 13 6

Ventas o Permutas

PERMUTO departamento en alquiler, Barrio N o r t e. Buenos Aires. Living comedor, 2 dormitorios, dependencias y teléfono por similar o casa mayor comodidad centro Mendoza. Tel. 83-6452.
5 6 F 66330 7 6

Comerciales

A COMERCIANTES y revendedores saldo confecciones niños, falditas lana, desde $ 20, pantaloncitos lana $ 40. Olegario Andrade 717, Cdad.
5 6 T 04025 6 6

CANJEAMOS bonos comerciales y documentos hipotecarios, uvas y d vino. Salta 1542. Ciudad.
5 6 C 576 577 7 6 D

EXCAVADORA, o f r e z c o, ¼ m3., desagües cloacales, sótanos, zanjeos, drenajes. José Federico Moreno 937, (Mza.), T.E. 249089.
5 6 C 730 7 6

Préstamos e Hipotecas

COMPRO documen t o s hipotecarios, de uvas y vinos. Ituzaingó 1458. Tel. 256471.
6 6 C 029 6 6

Educacionales

A ALUMNOS secundarios prepar amos t materias. Bs. Aires 330. 5º F. Tel. 253639.
1 6 C 631 10 6

C.A.A.C. ¿Desea intercambiar correspondencia a nivel nacional e internacional? Escriba a C.C. 43. Suc. 17. Buenos Aires.
4 6 F 66025 6 6

INGLES, Francés, preparo alumnos. Paso de los Andes 1651 Mendoza. Tel. 251190.
6 6 C 895 6 0

ORGANIZAMOS fiestas infantiles, títeres, proyecciones, etc. Informes: Espejo 786. 18 a 20.
1 6 C 507 7 6

REEDUCACION diferenciada, gabinete psicopedagógico, personal especializado. Informes: Espejo 786, 18 a 20.
1 6 C 507 7 6

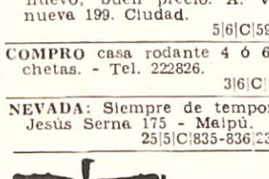

Labores Femeninas

CORTINADOS de tela. Confección, colocación. Impecable terminación. Reparaciones, teléfono 256564.
2 6 C 941 8 6

MOISES vestimos completos, modelos a elegir 15 a 21 hs. Granaderos 2783. Mendoza.
4 6 F 63263 30 6

GUARDERIAS

ATENCION infantil permanente, fiestas, cumpleaños. Nenería "El Principito". Olascoaga 2560, Ciudad. Tel. 254788. 23 5 C 755 22 6

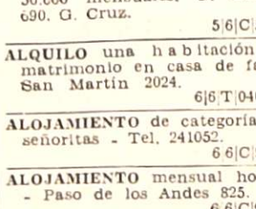

CASAS RODANTES Y EMBARCACIONES

BOTE: Tecno 2,80, m e j o r que nuevo; buen precio. A. Villanueva 199. Ciudad.
5 6 C 596 7 6

COMPRO casa rodante 4 6 6 cuchetas. - Tel. 222826.
3 6 C 23 6 6

NEVADA: Siempre de temporada. Jesús Serna 175 - Maipú.
25 5 C 835-836 23 6 D.

Ley 11867

LEY 11.867. — De conformidad a la causal del Art. 422, inc. 1º y con las consecuencias del Art. 429 del Código de Comercio, se hace saber que por ante el Escribano Público Dor. Julio Eliseo Correas, con domicilio en calle P. Mendocinas Nº 743 de esta ciudad de Mendoza, se está tramitando la disolución de sociedad y transferencia de bienes inmuebles de la sociedad "La Abastera de Cuyo" S.R.L.
6 6 C 568 11 6

Pensión y Piezas Amobladas

A SEÑOR solo ofrezco, alojamiento agradable, en casa de familia respetable. Cabildo Abierto 1182, Bº Laprida, Godoy Cruz. Hay teléfono.
5 6 C 738 6 6

ALQUILO habitaciones a matrimonios o caballeros, amuebladas $ 50.000 mensuales. G. Belgrano 690. G. Cruz.
5 6 C 571 6 6

ALQUILO una h a b i t a c i ó n para matrimonio en casa de familia San Martín 2024.
6 6 T 04074 6 6

ALOJAMIENTO de categoría para señoritas - Tel. 241052.
6 6 C 954 8 6

ALOJAMIENTO mensual hombres - Paso de los Andes 825.
6 6 C 963 6 6

DISPONGO de habitación amueblada para dos caballeros o matrimonio que trabajen; señora m a y o r cuida niños chicos, traerlos a domici l i o. Arenales Nº 1179. Villa Nueva - Gllén.
6 6 F 66508 8 6

DOY alojamiento a c a b a l l e r o. Atención esmerada. Democracia 115, Godoy Cruz (50 mts. supermercado VEA).
3 6 C 957 6 6

ESTUDIANTE alquilo habitación compartir - Tel. 262050 - de 8 a 12 Ds 21 hs.
6 6 C 944 8 6

HABITACION amueblada, matrimonio solo, recomendación anterior; agua caliente. Salta 2264. Ciudad.
4 6 C 168 6 6

HOSPEDAJE señorita a compartir casa de familia, todas comodidades. Tel. 215946.
5 6 T 03987 7 6

HOSPEDAJE para empleados, habitaciones a compartir p l e n o centro. Rivadavia 274. Mendoza.
5 6 C 667 7 6

HABITACION a señoritas honorables. Buenos Aires 225. Planta baja.
5 6 C 673 6 6

HOSPEDAJE distinguido, lujoso, a persona honorable. - Teléfono 214814. 5 6 T 4048 6 6 A D.

MATRIMONIO solo necesita alquilar dormitorio y cocina en casa de familia, zona: G o d o y Cruz o Dorrego; de 8 a 12 horas y 15 a 10 horas. Tel. 223207.
5 6 C 597 6 6

SEÑORA respetable, buenas referencias, desea alquilar c familia, habitación con o sin muebles, d cocina o pensión, zona Capital. Llamar Teléf. 255509.
4 6 C 445 6 6

VIANDAS a domicilio, comidas caseras. Tel. 241441.
3 6 C 998 7 6

VIANDA casera a retirar $ 40.000 2 platos d primera - Arístides Villanueva 217 - 245954.
6 6 C 975 10 6

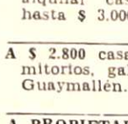

Arriendos y Cambios

A PROPIETARIOS: alquileres 100% de seguridad, evite problemas de cobranza; cobre puntual. Estas y otras ventajas ofrecemos. Alquile por nuestro intermedio, ganará tranquilidad y seguridad. V i s i t e nuestras oficinas, o solicite tasador sin compromiso. - "Provivienda Inmobiliaria S.R.L." - Perú 1214 Tels. 218277-255813-258054.
3 6 C 994 29 5

A PROPIETARIOS que desean alquilar su inmueble y evitar dificultades, emplean nuestro sistema. No se a r r i e s g u e. Diríjase a quien tiene experiencia en alquileres. Consúltenos gratuitamente. Usted alquilará mejor. José Federico Moreno (h). Ex Director de la Cámara de Alquileres. San L o r e n z o 332 - Teléfono 249745.
4 6 C 361 8 6

A MOLL Inmobiliaria necesita alquilar casas y departamentos 1-2-3 dormitorios, d e m á s comodidades, urgente, para atender numerosos pedidos máxima seguridad y garantía. Visite nuestras oficinas o llamenos. Gutiérrez 567. - Cdad. Tel. 214266 - 250524.
21 5 F 62314 21 6

A $ 1.500, c teléfono, 2 habitaciones (p oficina o consultorio). Dorrego. "Provivienda". Perú 1214.
6 6 C 940 6 6

A $ 6.000, d e p a r t a m e n t o calle San Juan, amplio 1 comedor, 3 dormitorios, 2 baños, c comedor, d servicio. "Provivienda". P e r ú 1214.
6 6 C 940 6 6

A DUEÑO directamente necesito alquilar casa o departamento hasta $ 3.000, teléfono 215312.
2 6 C 355 6 6

A $ 2.800 casa, l comedor, 2 dormitorios, galería cerrada, patio. Guaymallén. España 1512. Of. 4.
4 6 C 450 6 6

A PROPIETARIO: Alquilo casa 3 dormitorios c mínimo; prefiero 5ta. Sección. Tel. 255362.
6 6 C 838 8 3

ALQUILAR n e c e s i t a m o s: casas y departamentos, de $ 3.000, $ 4.000 y $ 7.000. Clientes seleccionados, excelentes garantías. Consulte sin compromiso. "Provivienda". Perú 1214. Teléfonos 218277, 255813 y 258054.
6 6 C 940 6 6

ALQUILO oficinas c toilette a estrenar, frente plaza San Martín. - Canizo Puebla - Rivadavia 757 - Tel. 247949.
3 6 F 65720 6 6

ALQUILO, salón negocio de 160 m2., c 3 baños, escritorio y teléfono en pleno centro a mts. Av. S. Martín. Inf. F.J. Sapunar. S Lorenzo 315, Cdad
5 6 F 663884 6 6

ASOCIACION Propietarios. Chile 1733. Martillero Henríquez. Alquilo casa nueva, 6º, amoblada, $ 450.000 m n.
5 6 F 66462 6 6

ASOCIACION Propietarios. Chile 1733. Martillero Henríquez. Alquilo casa nueva, 2 ambientes, cocina, baño, a matrimonio solo, 8 personas mayores. $ 240.000 m n. Godoy Cruz.
5 6 F 66466 6 6

ALQUILO departamento tres dormitorios, d dependencias, pesos 300.000. Av. España 1248. 4º Piso Of. 57. T. 214316.
6 6 C 038 6 6

ALQUILO e Cdad. regio departamento c comedor b instalado t servicios $ 280.000 m n. Gómez Lucero - Juuy 123 C.
6 6 T 04064 3 6

ALQUILO dormitorio y living comedor amoblado o para oficina o consultorio. Patricias Mendocinas 2462. 6 6 T 4043 6 6 A D

DISPONGO de 5 hectáreas de terreno para cortar ladrillo y rueda y herramienta, doy a porcentaje, calle Pescadores, pasando avenida Acceso Norte, segunda casa. Juan Pierangeli.
5 6 C 313 6 6

DUEÑO alquila departamento para adultos - Avellaneda 365 - V. Nueva.
6 6 F 66702 6 6

GERENTE necesita urgente alquilar casa o depto. s intermediarios. Tel. 253853. 3 6 F 65806 7 3

GALPON necesito a l q u i l a r, con fuerza para pequeña industria. Excelente garantías - Lavalle 101 esq. San Juan - Tel. 256153 - 245326 - 253165.
6 6 F 66689 8 6

MATRIMONIO solo, busca casita, Ciudad o alrededores. Ofrece hacer arreglos necesarios. T. 241132.
5 6 C 633 6 6

NECESITO urgente alquilar casa, p r e f e r e n t e m e n t e zona de Las Heras, pago de $ 1.000 a $ 1.500. Llamar al telef. 221158, de 8 a 12 y de 15 a 19.
3 6 T 3936 6 6

NECESITO a l q u i l a r casa de 7 o más habitaciones corte antiguo, preferentemente, zona céntrica, o alrededores, Tel. 252448
5 6 C 698 7 6

NECESITO alquilar urgente casa o departamento, matrimonio recien c a s a d o, preferiblemente ciudad. Llamar Tel. 257838.
5 6 T 04005 6 4

NECESITO alquilar casa grande corte antiguo, 4ta. sección. Urquiza 127. Tel. 250726.
6 6 C 001 7 6

PROPIETARIO b a n c a r i o r casado necesita urgente departamento, 1 dormitorio y dependencias, solvencia moral y económica - Tel. 255155 - Sr. Mahona.
6 6 F 04070 6 6

$ 1700 c Guaymallén departamentito, 2 cómodas habitaciones patio, agua y luz, baño a compartir - Urquiza 127 oficina 12 Cdad.
6 6 T 04070 5 6

Servicio Doméstico Pedidos

"A" EMPLEADAS necesito ½ día, t día, c adentro; b sueldo. "España". - España 1683. T. 259168.
2 6 C 495 6 6

A EMPLEADAS c adentro, necesito sueldo de hasta $ 200.000. Agencia. Salta 1587.
6 C 464 6 6

"A EMPLEADAS", c o sin retiro, $60 a $ 250.000. Morón 284. T. 291104.
2 6 C 097 6 6

A BUENAS empleadas chilenas y argentinas, $ 80.000 a 150.000. Urquiza 127. Tel. 250726. Consul t e. 2 6 C 6 6

A EMPLEADA, cuidar chicos y otros quehaceres. Buen sueldo. Inútil presentarse sin referencias. Bandera de los Andes y F. Fader, Bº Santa Ana. Tratar: de 16 a 29.30 horas.
4 6 C 325 6 6

A EMPLEADA cama adentro, para limpieza casa chica necesito, con referencias, para matrimonio y 2 niños. Perú 529. Cdad. 1º piso.
4 6 T 3953 6 6

A EMPLEADA, cama adentro con referencias necesito. Espejo 633. Cdad.
4 6 F 66089 6 6

A CHICA menor cama adentro, exclusivamente cuidado 2 niños, hay otra empleada. Lamadrid 283, Cdad. Tel. 243501.
5 6 T 03991 6 6

A EMPLEADA competente necesita familia alemana medio día. Boulogne Sur Mer 1435. Ciudad.
5 6 T 3998 6 6

A EMPLEADA buena y responsable sin retiro, pago inmejorable sueldo, para 2 personas; hay otra, de 8 a 12 hs. Garibaldi 213. Tel. 247317.
6 6 T 4047 6 6

A EMPLEADA cama adentro, departamentito chico, para matrimonio solo. España 1139. Piso 2º. Dpto. "D".
6 6 T 4049 6 6

CHICA de 14 a 15 años c a m a adentro. Llamar teléf. 254829.
5 6 T 4007 6 6

EXCELENTES sueldos $ 95.000 ½ d.a, c adentro $ 150.000. Entre Ríos 528.
2 6 C 841 6 6

EMPLEADA necesito, c cama adentro. San Juan 1236, 6to. piso, departamento 30
4 6 C 317 6 6

EMPLEADA cocina y limpieza, cama adentro. Acepto con niño. T. Roque Sáenz Peña 363. Cdad.
5 6 C 689 6 6

EMPLEADA cama adentro, c o r t a familia, b u e n sueldo. Tratar: San Martín Sur 55, Godoy Cruz. Tel. 220156.
5 6 T 4035 6 6

EMPLEADA necesito, matrimonio solo; con referencias. San Lorenzo 170, 3er. piso. Dpto. B.
6 6 C 784 6 6

EMPLEADA para matrimonio, ½ día, buen sueldo. Soler 854 San José.
6 6 C 881 6 6

EMPLEADA con o sin retiro referencias y documentos - Tratar de 10 a 18 horas - Emilio Civit 504 - 1º Piso.
6 6 T 04063 6 6

LEA esto marque el 292497 y encontrará trabajo en el acto.
6 6 T 04057 6 6

NECESITO empleada con o sin retiro. Julio A. Roca 197. Cdad.
4 6 T 3948 6 6

NECESITO empleada con o sin retiro, buen sueldo. Peder na S. José. Teléf. 253148.
5 6 C 556 6 6

NECESITO chica por horas. Pueyrredón 542.
5 6 C 664 6 6

NECESITO empleada de 8 a 12, hay otra, San Martín 467, Godoy Cruz.
5 6 C 726 6 6

NECESITO empleada servicio doméstico, cama a d e n t r o. Perito Moreno 160. Godoy Cruz.
6 6 T 4056 6 6

NECESITO empleada servicio doméstico cama adentro sin lavado ni planchado Gral. Paz Nº 438 Cdad.
6 6 C 943 6 6

NECESITO empleada limpieza 4 horas, 2 veces a la semana. Teléfono 292165.
6 6 T 4046 6 5

NECESITO empleada media día, excelente sueldo, ir de tarde - San Lorenzo 371 - 1º piso - Dpto. 4 Mza.
6 6 F 66701 6 6

NECESITO empleada c o m petente con referencias sueldos $ 250.000 - Tel. 227791.
6 6 T 04060 6 6

PARA matrimonio solo n e c e s i t a empleada cama adentro - Sueldo $ 130.000 - Tel. 227791.
6 6 T 04060 6 6

PARA Bs. As. necesito empleada cama adentro, entienda algo de cocina, con referencias, muy buen sueldo. Tratar: San Martín 1273 en horario de comercio.
5 6 C 705 6 6

OFRECIDOS

"A MORON 284" solicite empleadas seleccionadas y garantizadas. T. 291104.
2 6 C 097 6 6

"A" EMPLEADAS seleccionadas. "Agencia España". Seriedad y garantía. España 1683. T. 259168.
2 6 C 495 6 6

AGENCIA Bombal ofrece dos cama adentro un medio día - excelente - Tel. 292497.
6 6 T 04067 6 6

CONFIE su pedido e m p l e a d a "Agencia 9 de Julio". Seriedad. Responsabilidad. Tel. 256564.
2 6 C 841 6 6

JOVENC'TA y señora c chico, c adentro, empleada m a ñ a n a o tarde mensual, o p horas.

Tenis

Sorpresiva derrota de Manuel Orantes

PARIS, 5 (Télam - Especial) — Todo un batacazo fue la derrota del español Manuel Orantes en su debut en el campeonato internacional de tenis que se está llevando a cabo en "Roland Garros", sobre pistas de tierra apisonada, en una jornada que se inició muy mal para España y la Argentina.

La hazaña la realizó el italiano Antonio Zugarelli, cuarto en la clasificación de su país, que derrotó al número uno de España y uno de los mejores del mundo, como lo corrobora el hecho de que sea el actual puntero del circuito "Gran Premio", en forma evidentemente fácil: 6-3 y 6-0.

Juan Gisbert, el número dos de España y compañero de Orantes en dobles y en el equipo que disputa la "Copa Davis", también cayó, sorpresivamente, ya que era el favorito. Lo derrotó el británico Martin Robinson por 6-1 y 6-4. Y éste será el próximo rival del mexicano Raúl Ramírez, que inició triunfante su participación en este torneo, pues se impuso al británico Mark Farrell por 6-4 y 6-1.

Mal día fue también para el tenis femenino argentino. Fueron eliminadas en la segunda ronda Beatriz Araujo y Elvira Weisenberger, nuestras raquetas número dos y tres, respectivamente. No obstante, ambas lucharon arduamente y vendieron cara su derrota. La primera fue superada por la checoslovaca Martina Navratilova por 6-4 y 6-4 y Elvira con la sudafricana Linda Boshoff por 6-2, 4-6 y 9-7.

Cano y Ganzábal

PARIS, 5 (Télam especial). — El tenista argentino Ricardo Cano venció hoy al norteamericano A. Neely por 6/4 y 6/3 en la segunda vuelta de los cotejos individuales, del torneo internacional Rolland Garros. También triunfó Ganzábal.

Cano alcanzó de esta forma su quinta victoria consecutiva en este torneo, ya que venció en los tres cotejos para adquirir el derecho a la clasificacion.

Por su parte su compatriota Julián Ganzábal superó al venezolano J. Andrew en 6/0 y 7/6, en un match por la primera ronda eliminatoria del certamen.

Vilas, quien hoy no actuó, se entrenó durante la jornada. El marplatense fue preclasificado segundo, detrás del estadounidense Jimmy Connors, para el próximo torneo de Notthingham, que se iniciará el 16, una semana antes que el famoso certamen de Winbledon.

Ganó Raquel

PARIS, 5 (Télam - Especial). — Una espectacular victoria obtuvo hoy la tenista argentina Raquel Giscafré, primera en el ránking nacional, frente a la española Vicky Baldovinos, en la segunda vuelta del torneo internacional de tenis de Roland Garros.

Giscafré perdió su primer set por seis-siete, pero se superó en el segundo, doblegando a la española por seis-dos y venció, en el definitorio, por un cómodo seis-cero.

La argentina pudo imponer, finalmente, su reconocida potencia.

Angel H. Bargas de vacaciones en Buenos Aires

BUENOS AIRES, 5, (Télam) — Regresó al país el futbolista argentino Angel Hugo Bargas, quien se desempeña actualmente en el Nantes de Francia. Permanecerá en esta ciudad hasta fines de julio.

El ex zaguero de Chacarita Júniors y de la Selección Nacional comentó que su actuación en la presente temporada "no fue destacada debido a las consecuencias de una hepatitis mal curada".

También expresó que espera recuperarse totalmente durante este período de vacaciones.

Ley del fútbol

BUENOS AIRES, 5 (Telam). — En la comisión de Turismo y Deportes de la Cámara de Diputados se "analizan coincidencias en procura de buscar soluciones en favor de una ley que contemple la solución integral de los problemas que afligen al fútbol argentino".

Así lo consigna un comunicado de esa comisión, al informar que se realizó una reunión que presidió el titular del organismo, Carlos Osvaldo Aragonés (Frejuli-La Pampa), con autoridades de la AFA, que encabezó el titular de la entidad, David Bracutto y de la que participaron, además, los señores Paulino Niembro, Juan Fiori, Juan Vinagre, Raúl Donato y el asesor letrado, Agricol de Bianchetti.

Durante las deliberaciones se resolvió delegar en el presidente de la comisión, diputado Aragonés, la facultad de establecer los contactos correspondientes con Futbolistas Argentinos Agremiados, autoridades del Ministerio de Bienestar Social y demás sectores que hacen al quehacer del fútbol, para alcanzar la finalidad propuesta.

Copa Libertadores

Independiente juega hoy sus posibilidades ante Cruzeiro

Debe ganar por una diferencia mínima de tres goles para lograr la zona Atlántica

El equipo de Independiente de Avellaneda que esta noche juega toda su chance en la Copa Libertadores de América. Enfrentará en su cancha a Cruzeiro de Brasil y debe ganar por una diferencia de tres goles para clasificarse.

BUENOS AIRES, 5 (Télam). — Un cotejo decisivo, que puede adquirir matices dramáticos, disputarán mañana en Avellaneda, a las 21, el quíntuple campeón, Independiente, con Cruzeiro, de Belo Horizonte, por las semifinales de la zona "Atlántica" de la copa "Libertadores de América".

El conjunto de Avellaneda es el único de los dos cuadros argentinos que puede aspirar a la clasificación, ya que Rosario está superado por Cruzeiro en la diferencia de goles.

Pero Independiente deberá, por esa razón, vencer al subcampeón brasileño por tres goles de diferencia. Caso contrario, y aunque dejara los dos puntos en la cancha, la representación brasileña adquirirá automáticamente el derecho a disputar la final con Unión Española, de Chile, clasificado por la ronda del "Pacífico".

¿Podrá Independiente concretar tal hazaña? Es sin duda, una incógnita que los actuales campeones de América pueden resolver si nos atenemos a la riqueza de su historial, con su clásica garra y fortaleza, y a la debilidad defensiva de Cruzeiro, quien no pudo controlar la pelota ni el campo frente a Rosario, no obstante, los visitantes, que no escatimaron en expresar su respeto por el adversario, mostrando su confianza. Un clima también presente en los dirigidos por Dellacha.

Con tales expectativas, que han incrementado la demanda de localidades, se espera este cotejo, cuya definición ha despertado tantos comentarios.

Independiente anuncia el mismo equipo que inició el segundo tiempo frente a Rosario. Cruzeiro tampoco innovará. Estas serán, entonces, las probables alineaciones:

Independiente: Pérez; Commiso, Sa, Semenewiscz y Pavoni; Galván, Bochini y Balbuena; Rojas, Ruiz Moreno y Bertoni.

DT.: P. Dellacha.

Cruzeiro: Raúl; Nelinho, Darcy Meneses, Moraes y Vanderley; Eduardo, Wilson Piazza y Dirceu López; Roberto Batata, Palhinha y Joaozinho.

DT.: Hilton Chaves.

La terna de árbitros para este cotejo es la siguiente: Carlos Robles, de Chile; René Torres, de Ecuador y César Orozco, de Perú.

Fútbol Metropolitano

Bánfield batió a Rosario

BUENOS AIRES, 5 (Télam). — Bánfield derrotó a Rosario Central por dos a cero, en el encuentro que disputaron en cancha del primero, completando la 25ª fecha del campeonato metropolitano de fútbol.

El partido fue de escaso nivel técnico y Bánfield arribó a una importante victoria, pero con una excesiva diferencia que no reflejó los méritos expuestos por uno y otro.

Central, con una formación de emergencia, se encontró a sólo 3 minutos de comenzado el encuentro con un gol en su contra, merced a un tiro penal que convirtió Benítez, tras un foul cometido por Burgos y E. García en perjuicio de Roselli.

Los juveniles rosarinos se lanzaron a un tenaz y decidido ataque luego del gol, bajo la conducción de Kempes. Pero la valle banfileña, bien defendida por Lavolpe, se salvó en varias oportunidades.

En el complemento no varió el panorama, ni aún cuando a los 22 minutos Central se quedó con 10 hombres por expulsión de Burgos, ya que continuó bregando en pos de una paridad que no se dio.

A los 44 minutos contraatacó la escuadra y Sotelo aprovechó un choque entre Van Tuyne y Ferrero para lograr la segunda conquista y poner cifras definitivas.

Los equipos

Dirigirá el encuentro el juez Juan Carlos Rodríguez y los probables equipos serán los siguientes:

Bánfield: Lavolpe; Pitastrelli, Romero, Moris y Barri; Logatto, Mateos y Girado; Roselli, Novello y Benítez.

Rosario Central: Biassutto; González, Pascuttini, Daniel Killer y Mario Killer; Aimar, Solari y Zavagno; Bóveda, Cabral y Kempes.

Gol en el primer tiempo: 3' Benítez (B), de penal; gol en el segundo tiempo: 44' Sotelo (B).

Cambios: en el complemento, al comenzar, Sotelo por Mateos (B), y 31' Corvo por Girado (B).

Jugadores suspendidos en AFA

BUENOS AIRES, 5 (Télam). — El tribunal de disciplina deportiva de la AFA dio a conocer esta noche la nómina de jugadores suspendidos provisionalmente, que no podrán jugar el domingo próximo, debido a que fueron expulsados ayer y que deberán prestar declaración el martes venidero.

Los sancionados son: Oscar Peracca (Gimnasia y Esgrima La Plata); Oscar Mas (River Plate); Carlos Trullet (Unión de Santa Fe); Horacio Ibáñez (Ferro Carril Oeste), Hugo Villarruel y Hugo Coscia (Colon de Santa Fe) y Carlos Bongiovanni (All Boys).

LICITACIONES

GOBIERNO DE LA PROVINCIA DE SAN LUIS
Comité Ejecutivo para la Planta de Concentración de Minerales de Tungsteno
9 DE JULIO 838 – SAN LUIS

LICITACION PUBLICA Nº 1

Llámase a licitación pública para la provisión de cuatro (4) cintas transportadoras y un (1) alimentador vibratorio, con destino a la Planta Regional de Concentración de Minerales de Tungsteno, en la localidad de La Toma, provincia de San Luis.

Venta de la documentación: 9 de Julio 840, San Luis.

Presentación y apertura de ofertas: Día 25 de junio de 1975, a las 10 hs., en 9 de Julio 840, San Luis.

Presupuesto oficial: $a. 1.300.000.

Valor del pliego: $a. 150.

2|6|F|65335|6|6|A

MINISTERIO DE ECONOMIA
CORPORACION DE EMPRESAS NACIONALES
AGUA Y ENERGIA ELECTRICA
EMPRESA DEL ESTADO
Gerencia Explotación Regional Cuyo
DIVISIONAL MENDOZA

LICITACION PUBLICA Nº 6/75

Llámase a licitación pública para el día 3 de julio de 1975, a las 12 horas, para la contratación de la mano de obra con provisión parcial de materiales necesarios para efectuar los trabajos de "Excavación, tapado de zanja y tendido de cable subterráneo, apto para 13,2 KV., en la ciudad de San Rafael, Mendoza. Proyectos Nros. 952/72 y 1.185/73".

PRESUPUESTO OFICIAL ..... $ 605.649,36

Pliegos e informes: En Mendoza: Oficina de Compras, Av. San Juan Nº 470, ciudad. En San Rafael: Oficina de Compras, Edison Nº 526, ciudad.

Valor de la documentación: Cien pesos ($ 100,00).

OBRA DEL PLAN TRIENAL PARA LA RECONSTRUCCION Y LIBERACION NACIONAL

5|6|F|66233|9|6

GOBIERNO DE LA INTERVENCION FEDERAL EN MENDOZA
Ministerio de Bienestar Social
INSTITUTO PROVINCIAL DE LA VIVIENDA

Llámase a LICITACION PUBLICA, para el día y hora que a continuación se detalla, por la ejecución de 16 pozos absorbentes en el Barrio MUNICIPALES DE JUNIN GRUPOS II y III.

EXPEDIENTE: 337-D-75.
APERTURA: 18 de JUNIO de 1975
HORA: 11.
PRESUPUESTO OFICIAL: $ 76.362,50
VALOR DEL PLIEGO: $ 50,—

Los Pliegos de Condiciones, se encuentran a disposición de los interesados, en la sede del Instituto Provincial de la Vivienda, sita en la calle Emilio Civit 642, en horario de 8 a 13.

1|6|F|65100|6|6|A

MINISTERIO DE ECONOMIA
CORPORACION DE EMPRESAS NACIONALES
YACIMIENTOS PETROLIFEROS FISCALES
YACIMIENTO MENDOZA

LICITACION PUBLICA Nº 1.183
ADQUISICION: REPUESTOS VARIOS PARA BOMBAS DE EMBOLO, GARDNER, DENVER Y SIGMA.
APERTURA: 25 DE JUNIO DE 1975, A LAS 9 HORAS.

LICITACION PUBLICA Nº 1.184
ADQUISICION: VALVULAS Y REPUESTOS PARA BOMBAS DE EMBOLO.
APERTURA: 26 DE JUNIO DE 1975, A LAS 9 HORAS.

LICITACION PUBLICA Nº 1.185
ADQUISICION: GUANTES DE CUERO.
APERTURA: 26 DE JUNIO DE 1975, A LAS 11 HORAS.

LICITACION PUBLICA Nº 1.186
ADQUISICION: CAMIONETAS DOBLE TRACCION.
APERTURA: 27 DE JUNIO DE 1975, A LAS 11 HORAS.

LICITACION PUBLICA Nº 1.187
ADQUISICION: REPUESTOS PARA BOMBAS DE EMBOLO.
APERTURA: 27 DE JUNIO DE 1975, A LAS 9 HORAS.

LICITACION PUBLICA Nº 1.188
ADQUISICION: TORNOS PARALELOS.
APERTURA: 30 DE JUNIO DE 1975, A LAS 9 HORAS.

LICITACION PUBLICA Nº 1.189
ADQUISICION: CAMIONETAS DOBLE CABINA, D/TRACCION.
APERTURA: 30 DE JUNIO DE 1975, A LAS 11 HORAS.

LICITACION PUBLICA Nº 1.190
ADQUISICION: CAMISAS PARA BOMBAS DE EMBOLO.
APERTURA: 30 DE JUNIO DE 1975, A LAS 12 HORAS.
PLIEGOS: Administración Mendoza - Salta 672 - Godoy Cruz, MENDOZA.

VALOR DEL PLIEGO: $ 20,00

28|5|F|64230|6|6

PROVINCIA DE SAN LUIS
MINISTERIO DE BIENESTAR SOCIAL
SUBSECRETARIA DE ESTADO DE SALUD PUBLICA
PLAN TRIENAL
LICITACION PUBLICA Nº 1/75
EXPTE. Nº 10.514-D-75

Prorrógase hasta el día 2 de julio de 1975, a las 9 horas, la licitación pública Nº 1/75 para la obra **"Ejecución y puesta en funcionamiento del hospital de San Francisco"**, departamento Ayacucho, en la provincia de San Luis.

Presupuesto oficial: Seis millones cuatrocientos diez y seis mil trescientos diez y siete con noventa y dos. ($ 6.416.317,92).

Plazo de ejecución: 610 días corridos.

Sistema de contratación: "Ajuste Alzado".

Precio del pliego: Quinientos pesos ($ 500).

Información y adquisición de pliegos: en División Arquitectura Hospitalaria, Falucho y Junín, San Luis, y en Casa de San Luis, Bernardo de Irigoyen 224, Capital Federal.

La apertura de la propuesta tendrá lugar en el despacho del señor ministro de Bienestar Social, el día y hora indicado.

San Luis, 2 de junio de 1975.

Arq. Roberto Ernesto Roses
Jefe Div. Arq. Hospitalaria

6|6|F|66499|13|6|A

MINISTERIO DE ECONOMIA
CORPORACION DE EMPRESAS NACIONALES
YACIMIENTOS CARBONIFEROS FISCALES

Llámase a
Licitación Pública
Nº 47/75

Para la perforación de pozos verticales en el yacimiento de esquistos bituminosos de Rincón Blanco, Provincia de San Juan, por un total aproximado a los 3.000 m. Presupuesto Oficial: $ 7.500.000. Garantía por validez de oferta: $ 75.000. Valor de la carpeta: $ 100,00. Informes y pliegos en Avda. Roque S. Peña 1190, Capital Federal, de 14 a 17 horas. Apertura de las propuestas: 30 de junio de 1975, a las 16 horas.

1|6|F|65118|6|6

MINISTERIO DE ECONOMIA
CORPORACION DE EMPRESAS NACIONALES
YACIMIENTOS PETROLIFEROS FISCALES
DESTILERIA LUJAN DE CUYO

Licitación Pública
Nº 70 - 150

Llámase a Licitación Pública para la **ADQUISICION DE MATERIALES ELECTRICOS**

APERTURA: 30 de junio de 1975, a las 12 horas, en Y.P.F. Destilería Luján de Cuyo.

PLIEGOS: Administración Destilería Luján de Cuyo (Compras y Contrataciones), en días hábiles de Lunes a Viernes de 8 a 12 horas.

VALOR DEL PLIEGO: VEINTE PESOS ($ 20,00).

2|6|F|65356|11|6

GOBIERNO DE LA PROVINCIA DE SAN LUIS
Comité Ejecutivo para la Planta de Concentración de Minerales de Tungsteno
9 DE JULIO 838 – SAN LUIS

LICITACION PUBLICA Nº 2

Llámase a licitación pública para la provisión y montaje de tres tinglados con destino a la Planta Regional de Concentración de Minerales de Tungsteno, en la localidad de La Toma, provincia de San Luis.

Venta de la documentación: 9 de Julio 840, San Luis.

Presentación y apertura de ofertas: Día 26 de junio de 1975, a las 10 hs., en 9 de Julio 840, San Luis.

Presupuesto oficial: $a. 880.000.

Valor del pliego: $a. 100.

2|6|F|65338|6|6|A

GOBIERNO DE LA INTERVENCION FEDERAL EN MENDOZA
DEPARTAMENTO GENERAL de IRRIGACION
LEY 2508
Río Mendoza
2º llamado a Licitación Pública

Obra: "REPARACION COMPUERTAS DIQUE CIPOLLETTI - TERCERA ETAPA"

Presupuesto Oficial ..... $ 318.520,00
Fecha de Licitación: 12 de junio de 1975.
Apertura de propuestas: 10,00 horas.

La documentación puede consultarse y adquirirse en el Departamento General de Irrigación, Barcala y Avda. España, Mendoza, donde se realizará el acto licitatorio.

Precio de la Carpeta: ..... $ 125,00

5|6|F|66313|6|6

MINISTERIO DE ECONOMIA
Corporación de Empresas Nacionales
YACIMIENTOS PETROLIFEROS FISCALES
Administración Mendoza
Licitación Pública
AM. Nº 1.195

Construcción y provisión equipo para transportar cemento y material de inyección a granel con dispositivo de descarga de acción neumática, montado sobre acoplado semirremolque, con una capacidad de carga neta de 25 toneladas.

APERTURA: Día 27 de Junio de 1975, a las 11.30 horas, en calle Salta 672 - Godoy Cruz - Mza.
VALOR DEL PLIEGO: $ 100.

3|6|F|65603|12|6

MINISTERIO DE ECONOMIA
CORPORACION DE EMPRESAS NACIONALES
YACIMIENTOS PETROLIFEROS FISCALES
ADMINISTRACION MENDOZA
LICITACION PUBLICA
AM. Nº 1.193

Transporte en ómnibus de personal turnos - Area Tupungato. Administración Mendoza.

APERTURA: 23 de Junio de 1975, a las 9 horas, en calle Salta 672, Godoy Cruz - Mendoza.
VALOR DEL PLIEGO: $ 100.00.

28|5|F|12356|6|6|D

MINISTERIO DE ECONOMIA
CORPORACION DE EMPRESAS NACIONALES
YACIMIENTOS PETROLIFEROS FISCALES
ADMINISTRACION MENDOZA
LICITACION PUBLICA
AM. Nº 1.194

Construcción Oleoducto Atamisqui, Batería 3PB. - 4.500 m de longitud.

APERTURA: Día 23 de Junio de 1975, a las 12 horas, en calle Salta 672 - Godoy Cruz - Mza.
VALOR DEL PLIEGO: $ 102.00.

28|5|F|64239|6|6

GOBIERNO DE LA INTERVENCION FEDERAL EN MENDOZA
DEPARTAMENTO GENERAL de IRRIGACION
LEY 2508
RIO ATUEL
Llamado a Licitación Pública

Obra: "CANAL MATRIZ INGENIERO BABACCIRAMA NORTE - REVESTIMIENTO 2do. TRAMO"

Presupuesto Oficial ..... $ 653.351,10
Fecha de Licitación: 13 de junio de 1975
Apertura de propuestas: 10,00 horas.

La documentación puede consultarse y adquirirse en el Departamento General de Irrigación, Barcala y Avda. España, Mendoza y en la Subdelegación de Aguas del Río Atuel, en General Alvear, donde se realizará simultáneamente el acto licitatorio.

Precio de la Carpeta ..... $ 150,00

3|6|F|66309|6|6

GOBIERNO DE LA INTERVENCION FEDERAL EN MENDOZA
DEPARTAMENTO GENERAL de IRRIGACION
LEY 2508
Río Tunuyán Superior
Llamado a Licitación Pública

Obra: "ARROYO YAUCHA - CANAL DUMAS - SIFON DE CRUCE".

Presupuesto Oficial ..... $ 110.470,00
Fecha de Licitación: 17 de junio de 1975.
Apertura de propuestas: 10,00 horas.

La documentación puede consultarse y adquirirse en el Departamento General de Irrigación, Barcala y Avda. España, Mendoza, donde se realizará el acto licitatorio.

Precio de la Carpeta: ..... $ 75,00

3|6|F|66311|6|6

CORREO ARGENTINO Mendoza
Concesión Nº 47/Dto. 8ª Tarifa Reducida
Concesión Nº 228 Franqueo a Pagar

LOS ANDES

MENDOZA — Viernes 6 de Junio de 1975 — Año XCIII — Núm. 30.951

Guía deportiva

Andinismo

La Escuela de Montaña del Club Mendoza de Regatas efectuará el próximo domingo una excursión al Puesto de San Isidro, con la participación de socios, familiares e invitados.

La partida se hará a las 7.30 desde la sede de la entidad.

Fútbol

Hoy, a las 20, se efectuará una reunión en la Mutual del Banco de Mendoza, a los efectos de integrar la subcomisión de fútbol del Club del Personal Banco de Mendoza.

Además se tratará la organización de un torneo de papi fútbol y del campeonato interno 1975-76.

Minibásquetbol

Mañana habrá actividad de pre - minibásquetbol. En Andes Talleres, por la zona "A", jugarán a las 15, Atenas vs. Murialdo y a las 16, San José vs. Andes Talleres; en la Asociación Mutual de Suboficiales y Agentes, por la zona "B", a las 15, A.M.S.A. vs. Israelita Macabi y a las 16, Guillermo Cano vs. Regatas.

Tenis

Continuará hoy el torneo de pelota a paleta denominado "Semana de Mayo" en el Club Villa Emilia.

El detalle es el siguiente: a las 19, Bartolini-Comandone vs. Peña-Zanni; a las 9.30, Alegretti- Parlade vs. Manrique-Masetto; a las 20, Sergio-Sarriguren vs. Abad-Boussy; a las 20.30, Neme-Riquelme vs. Benito-Arce; a las 21, Flores-Soler vs. Neira-Guinea; a las 21.30, Maluf-Vargas vs. Prieto-Masagli y a las 22, Ferraresi-Espósito vs. Filipuzzi-Tello.

Pelota a paleta

Mañana seguirá el 48º campeonato cuyano en el Mendoza Tenis Club. El detalle se el siguiente: cancha Nº 1, a las 13.45, Guiñez vs. Mansilla; a las 15, Torchia vs. Rodriguez; a las 16, Busca vs. Rosa; cancha Nº 2, Ortega vs. Isgró; a las 15, Fiannaca vs. Di Giácomo; Roig vs. Arroyo; cancha Nº 3, Navarro vs. G. Kalnisky; a las 15, Griehl vs. Mampel; a las 16, Barros vs. Gelis; cancha Nº 9, Limina vs. Menéndez; a las 15, Quero vs. Mansilla; a las 16, Gálvez vs. Aragona; cancha Nº 10, a las 13.45, Di Giácomo vs. Goldstein.

II Curso de Medicina Deportiva empieza hoy

La Asociación Mendocina de Medicina del Deporte, con el auspicio de la subsecretaría de Salud Pública y la Dirección de Deportes y Recreación de Bienestar Social, Círculo Médico, municipalidad de la Capital y Federación Argentina de Medicina del Deporte, ha organizado el Curso de Medicina Deportiva que se iniciará hoy a las 21 en el salón de actos de Laboratorios Lepetit, ubicado en San Martín 53 de esta ciudad.

El programa

El curso comprende jornadas de anatomía funcional, traumatología y deporte, neurología y deporte, bases del entrenamiento deportivo, nutrición y deporte, aporte de la siquiatría al rendimiento deportivo y posibilidades de la dinámica de grupo, aspectos sicopedagógicos, técnicos y sociales de la educación física y deportiva.

El desarrollo de los temas estará a cargo de un equipo de profesionales de nuestro medio, miembros de la Sociedad de Medicina del Deporte, integrado por los doctores Rodolfo Lafalla, Julio César Larraburu, Celman Sejanovich, Raúl Rodríguez Minola, Enrique Guzzo, José Gabay, Martín Illanes y el profesor José Gagliardi.

El curso tendrá una extensión de 45 horas didácticas, a cuyo término se otorgará un certificado de asistencia. Está destinado a post graduados en el arte de curar y profesores de educación física y se prolongará hasta el 24 de octubre próximo. Los cursos se cumplirán los viernes desde las 21. Este curso corresponde al plan de labor que se ha impuesto la Asociación Mendocina de Medicina del Deporte, en cumplimiento de los objetivos y propósitos que establecen sus estatutos, como contribución a la actualización, el perfeccionamiento profesional y el progreso del deporte, a efectos de que se desarrolle sobre sólidas bases técnico-pedagógicas y científicas.

Los profesionales que tendrán a su cargo cada materia son los siguientes: anatomía funcional, Rodolfo Lafalla; traumatología y deporte, Julio César Larraburú y colaboradores; neurología y deporte, Celman Sejanovich; bases de entrenamiento deportivo, Raúl Rodríguez Minola; nutrición y deporte, Enrique Guzzo; aporte de la siquiatría al rendimiento deportivo y posibilidades de la dinámica de grupo, José Gabay; y aspectos sicopedagógicos, técnicos y sociales de la educación física y deportiva, profesor José Gagliardi y doctor Martín Illanes.

El básquetbol juvenil oficial se inicia el 8

El domingo comenzará el torneo oficial juvenil de básquetbol femenino. La programación inaugural es la siguiente: Zona "A", a las 10.30, San Martín vs. Agua y Energía; Juventud Mendocina vs. U.N.C.; Pedro Molina vs. Godoy Cruz y a las 10.45, Giol vs. Andes Talleres. Zona "B": a las 16.30, Dorrego vs. Independiente Rivadavia; Y.P.F. vs. Asociación Mutual; Obras Sanitarias vs. Regatas y Olimpia vs. Atenas.

Por otra parte, se informó que mañana, a las 16.15, jugarán en Pedro Molina los equipos de Juventud Mendocina vs. Regatas, por la ronda final de desempate del torneo "Vendimia" de primera "B" femenino.

Habrá hoy boxeo en San Juan

SAN JUAN. — Esta noche habrá box profesional en esta provincia. El local Juan Reyes enfrentará al porteño Oscar Barrios, pupilo de Juan Carlos Pradeiro, en un combate a diez asaltos y que ha despertado expectativa en virtud de que ambos están escalafonados en el ranking nacional de los plumas.

El semifondo estará a cargo también de dos profesionales: el cordobés Oscar Barrios y el mendocino Jorge Ravel, en la categoría medio mediano; éstos, pelearán a 8 rounds de 3 por 1.

Habrá un excelente programa de preliminares, que tendrán entre sus protagonistas al invicto mosca local José Núñez y al pluma Juan Flores quienes enfrentarán a boxeadores cordobeses que serán confirmados en las primeras horas de hoy.

Papi-fútbol hoy en Maipú

Hoy, a partir de las 20.30, en el Centro Municipal de Deportes de la Municipalidad de Maipú, se jugará la tercera fecha del torneo de papi-fútbol "Mes del Trabajador". En la oportunidad, por la zona "A" se enfrentarán: Ford F. Iannizzoto vs. Georgalos y por la zona "C" Dobboletta cotejará frente a Furlotti "A".

Novedades del fútbol

Confirman los equipos Gimnasia y Talleres

El presidente de la subcomisión de fútbol del club Andes Talleres, señor Santiago Segovia, nos informó en la víspera que la entidad le otorgó el pase a préstamo hasta fin de año de Rolando Germán Moyano para el club La Arboleda, de Tupungato. Talleres se vio obligado a negociar a Moyano en razón de que el ex jugador de Luján sólo concurrió durante una semana, a principio de campeonato, a los entrenamientos. La cesión se concretó en 500.000 pesos viejos y una cláusula del contrato establece que si La Arboleda otorga el pase de Moyano para algún club que lo solicite como refuerzo para el Nacional, Talleres tendrá una importante participación.

Carlos Alfredo Morandini, el hombre gol de los "Celestes" de Gutiérrez. El domingo reaparece en su equipo, recuperado de la lesión que le impidió jugar frente a Palmira.

Práctica "Azulgrana"

Una intensa sesión de fútbol realizó en la víspera el plantel de Andes Talleres, que se prepara para su partido de mañana con Gimnasia. Ya está confirmado el equipo "Azulgrana", que será el siguiente: Gavasci; Oscar Gómez, Mulet, Cattáneo y Pericoli; Cruz, Ibarra y Aníbal Deiber; Quiroga, Basso y López. No juega Santana en razón de que pertenece al "Lobo" y está a préstamo en los "Azulgranas".

El equipo "Azul"

Ya está confirmado el equipo de Independiente para el domingo. Será el siguiente: Caballeiro; Mémoli, Vergara, Rodríguez y Chavero; Velázquez, Bazán y Carlovich; Palavecino, Oros y Eusebio Ibáñez. Los ausentes son Sartirana y Lugo, con un partido de suspensión por haber llegado al límite de las cuatro amonestaciones. Por Sartirana jugará Rodríguez, mientras que Eusebio Ibáñez será el sustituto de Lugo. Los que reaparecen son Chavero y Carlovich. El "Rey" ya se encuentra en óptimo estado físico en razón de que en las dos últimas semanas trabajó con toda intensidad y ya encontró su mejor estado.

La ausencia de Schoenfeld

Otro jugador que hace tiempo que no concurre a los entrenaamientos es Víctor Schoenfeld. El arquero "Cruzado" sigue ausente en las prácticas del plantel maipucino. Como se sabe, luego del partido con Huracán Las Heras el arquero titular pasó a ser Olivera. Se ignoran los motivos por los que Schoenfeld dejó de ir a los entrenamientos.

Jugará Miguel

Repuesto de un estado gripal podrá jugar el domingo en Luján el puntero Daniel Alberto Miguel. De esta manera frente a Huracán Las Heras, en el Bajo, Luján presentará el mismo equipo que le empató dos a dos a Independiente en el parque. Es decir: Humberto Mattioli; Carrasco, Escudero, Héctor Mattioli y Braga; Raúl Signorelli, Fredes y Gutiérrez; Miguel, Peralta y Mosqueda.

Dos retornos en Gutiérrez

Dos importantes retornos en Gutiérrez, que el domingo recibió la visita de Atlético Argentino. En la defensa la reaparición de Norberto Rodríguez, y en el ataque otra vez la presencia de Carlos Alfredo Morandini, el goleador del equipo. Barahona ocupará la plaza de Angel Molina, con una fecha de suspensión por haber llegado al límite de cuatro amonestaciones.

Carlos Eduardo Quiroga, el incisivo y peligroso puntero derecho de los "Azulgranas" que mañana estará en su equipo en el difícil compromiso con el "Lobo" del parque.

Torneos "Evita": clausuran hoy inscripciones

Hoy vence en todo el ámbito de la Provincia, la fecha límite para las inscripciones en las competencias nacionales infantiles "Evita" y juveniles "Hombre Nuevo" 1975. Finaliza de esta manera la prórroga dispuesta por la Dirección Provincial de Deportes y Recreación a fin de dar cumplimiento en tiempo y forma a los requisitos establecidos para las inscripciones.

Programa para el próximo domingo

Estas son las anotaciones para el próximo domingo:

1ª carrera 1.300 mts. a las 12.45
(Se inicia la 1ª triple)
1 AGUILA NEGRA ... 57
2 NIZAMA ... 57
3 ARALINDA ... 54
4 CUPOLA ... 54
5 RULENA ... 54
6 CHITA ... 57

2ª carrera 1.300 mts. a las 13.30
(Prosigue la 1ª triple)
1 DAME BRUSH ... 56
2 (LA STORNI ... 56
3 (LANGELINDA ... 56
4 (PATERNAL ... 56
5 NELAN ... 56
6 NOCHIZA ... 56
7 SABORITA ... 56

3ª carrera 1.100 mts. a las 14.15
(Finaliza la 1ª triple)
(Acierte el marcador)
1 CALUGUINO ... 56
2 (CAYUCO ... 56
3 (CAT'S PUSSY ... 53
4 (SHAPELY ... 53
5 SISKIN ... 56
6 TAXIMETRO ... 56
7 ALOREÑA ... 53
8 BACANA ... 53

4ª carrera 1.300 mts. a las 15.15
(Se inicia la 2ª triple)
1 DOLLFUSS ... 57
2 PANCHOGUERRA ... 57
3 SULTANITO ... 57
4 TORIBIO ... 57
5 ESCUDO AZTECA ... 55
6 POSTILLON ... 55
7 ROSWELL ... 55
8 PAGADOTA ... 52

5ª carrera 1.300 mts. a las 16.00
(Prosigue la 2ª triple)
1 JUME ... 55
2 MADUR ... 55
3 MY SHADE ... 55
4 QUE ALEGRON ... 55
5 (REGOCIJO ... 55
6 (WHITE GREY ... 55
7 SILVER HOPE ... 55
8 YUVAL ... 55

6ª carrera 1.400 mts. a las 16.35
(Prosigue la 2ª triple)
(Se inicia la doble preferencial)
1 ALETO ... 57
2 EPICO ... 57
3 (ARTE BRUJO ... 55
4 (SPY PLOTTER ... 52
5 DRASTICO ... 55
6 IMPROPERIO ... 55
7 TOMACHO ... 55
8 PIRRUY CUME ... 52

7ª carrera 1.400 mts. a las 17.10
(Finaliza la doble preferencial)
1 ARANISTA ... 60
2 COIHUE ... 59
3 AL TOPE ... 57
4 ARROJADO ... 57
5 GRAN PIBE ... 57
6 (PIONCO ... 57
7 (SILLIN ... 57
8 SCORT ... 57
9 DABA PAM ... 56
10 HUSKY LADY ... 56

Ciclismo en el Sur

SAN RAFAEL. — El domingo se correrá el campeonato sureño de medio fondo reservado para ciclistas federados de todas las categorías. La competencia que organiza la Asociación Sureña de Ciclismo, se disputará en el Motódromo del Sportivo Balloffet a partir de las 9, prosiguiendo en su desarrollo para las categorías juveniles, a partir de las 14.30, en el mismo escenario de la margen del río Diamante.

En la ocasión estará en disputa el "Gran Premio Agencia de Lotería Triminho" y se dará comienzo en forma oficial a la temporada de pista.

La entidad fiscalizadora del deporte del pedal, recuerda a los ciclistas que deberán presentarse media hora antes de la indicada para registrar su inscripción y que no podrán participar aquellos corredores que no presenten su licencia y bicicletas "pisteras", o sea equipadas sin frenos, con piñón fijo, sin mariposas y con las puntas de sus manubrios cubiertas.

Los ciclistas de primera a cuarta categorías deberán recorrer la pista en 60 oportunidades, mientras que los de quinta lo harán en 40. Las pruebas de la tarde se desarrollarán en el siguiente orden: los ciclistas de séptima categoría deberán dar 35 vueltas a la pista, los de séptima en 25, los de octava en 20 y por último los de novena y décima girarán en 15 oportunidades. Serán autoridades de la competencia los integrantes del consejo directivo de la Asociación Sureña de Ciclismo.

Suspenden las 500 millas de Rafaela

BUENOS AIRES, 5 (Télam). — Fueron suspendidas las 500 millas de Rafaela que debían disputarse el domingo próximo, informó la Confederación Argentina de Automovilismo Deportivo (CADAD).

El pedido de suspensión de esta competencia de F-1 fue realizado por la misma entidad organizadora, el Club Atlético de Rafaela, ante el problema que plantea el caso de los motores "Tornado".

El próximo domingo, en cambio, tendrá lugar la vuelta de Salto en Pergamino, para Turismo Carretera. Esta competencia debió suspenderse el domingo pasado debido a la lluvia.

CADAD también anunció que el domingo 29 del corriente se disputará la prueba de Fórmula - 4, en Dolores.

Ajedrez

Excelente labor de Pasero en el "Segal"

Continuó el torneo de ajedrez "José Segal". Los resultados registrados en la quinta ronda fueron estos:

Pedro Pasero, puntero en virtud de haber ganado todas sus partidas, derrotó con facilidad a Jaime Moyano, quien cometió un grueso error en la apertura. El campeón Manuel Pereyra entabló con Eduardo Hualpa, luego de una compleja lucha y en el momento en que un final de alfiles de distinto color precipitaban a las tablas. La Rocca sucumbió ante Mavrich luego de haber obtenido posición superior en la apertura peón dama, defensa Grünfeld.

Enrique Najurieta derrotó a Juan Fernández. Se planteó una defensa Lásker con lineamientos muy correctos. Pueo venció a Pedro, aprovechando la ventaja de espacio que había obtenido en el flanco dama luego de una defensa Cambridge - Springs, por transposición. Guariglia obtuvo su primer punto al ganarle a Duarte, quien no estuvo muy feliz en una difícil complicación surgida en una defensa Siciliana.

Aplazaron sus partidas Enrique De Gourville frente a Vericat, con ventaja decisiva para el primero y Duncan Mac Kay y el juvenil Jorge Fernández, en posición de incierto pronóstico.

Posiciones

1º Pedro Pasero, 5 puntos; Eduardo Hualpa, Enrique Najurieta, Jorge Fernández (1 susp.) y Fernando Vericat (1 susp.), 3 1/2; Juan Fernández y Manuel Pereyra, 3 puntos.

Próxima fecha

Hoy se enfrentarán Duarte vs. Jorge Fernández; Vericat vs. Mac Kay; Mavrich vs. De Gourville; Hualpa vs. La Rocca; Pedro vs. Pereyra; Juan Fernández vs. Pueo; Pasero vs. Najurieta y Guariglia vs. Moyano.

Pedro Pasero, de eficaz desempeño en el torneo "José Segal" que se disputa en el Club de Ajedrez.

Hoy, en la Asociación

Pugilistas veteranos en festival a beneficio

Se realizará hoy el festival boxístico denominado "los cincuentones", organizado por la Peña del Boxeo de Mendoza y en el que intervendrán pugilistas veteranos. La reunión comenzará a las 21.30 en la Asociación Mendocina de Box.

Asistirán, delegaciones de San Juan, San Luis y San Rafael y el programa de exhibiciones es el siguiente, conforme a lo informado por la entidad organizadora: Tledo y Oviedo, Mora y Gelaber, Mesa y Raúl Vargas; Espínola y Díaz, Granizo y Oller, Irrazabal y Olivares, López y Pacheco, Rosas y Volpe, Sosa y González, Lucero y Espinosa, Franklin y Moreno, Yacanto y Ledesma y Hermanos Recabarren.

El precio de las entradas es el siguiente: general 10 pesos; platea 20 pesos y ring - side 30.

Como se sabe, lo recaudado se destinará a aliviar los gastos que demanda la enfermedad del hijo del ex boxeador Roberto Domínguez.

Bonavena volverá a pelear en el Luna Park

BUENOS AIRES, 5 (Télam). - El promotor Juan Carlos Lectoure, dio a conocer a Télam la cartelera boxística que ocupará el estadio Luna Park entre el 14 de este mes y el 12 de julio próximo.

Los combates programados son los siguientes:

14 de junio, el campeón sudamericano de los medianos livianos y número dos en el ránking mundial Miguel Angel Castellini frente al mexicano —radicado en Los Angeles— Rudy Robles, reciente ganador de Tony Mundine por nocaut.

21 de junio, Miguel Angel Campanino expondrá su título argentino de los medios medianos frente al Bonaerense Mario Omar Guilloti.

28 de junio, Benicio Sosa, campeón argentino de los gallos y número cuatro en el ránking del mundo de su categoría enfrentará a un "primera serie" de los Estados Unidos.

5 de julio, el campeón argentino de los medio medianos livianos, Carlos María Giménez intentará consagrarse campeón sudamericano de la división enfrentando, en pelea pactada a doce asaltos, al brasileño Joao Henrique.

12 de julio, luego de cuatro años de no presentarse en el Luna Park, reaparecerá Oscar Bonavena, enfrentando a un pugilista de primera línea de los Estados Unidos.

Giménez - Coria

El pugilista bahiense Juan José Giménez —número dos en el ránking argentino de los livianos— y el morplatense Miguel Alfredo Coria serán protagonistas del combate de fondo —pactado a diez rounds— de la velada pugilística que se desarrollará el próximo sábado en el estadio del Club Ramón Santamarina de Tandil.

La presentación de Giménez ha despertado gran interés en los aficionados locales dado que en su última pelea le ganó por puntos y en fallo unánime al campeón argentino de la categoría, Hugo Gutiérrez.

Se corrió el Derby

EPSON, (Inglaterra), 5 (U. P.I.). — Grundy, montado por el Jockey Pat Eddery, venció en la 196ª edición del clásico Derby de Epson, produciendo a su propietario, el italiano Carlo Vittadini, una ganancia récord de 106.465 libras (225.000 dólares).

Grundy, que era el segundo favorito para la prueba que se corre sobre una milla y media (2415 metros), finalizó con tres cuerpos completos de ventaja sobre Nobiliary, del stud del millonario petrolero texano Nelson Bunker-Hunt.

Los corredores de apuestas cerraron las jugadas en 5-1 a favor del que sería ganador, entrenado en Inglaterra por Peter Walwyn, mientras que su seguidor, preparado en Francia por Maurice Silver y montado por Yves Staint-Martin, estaba cotizado en 20-1 al darde la largada.

Nobiliary fue la primera potranca que tomó parte en el Derby desde 1944.

Hunza Dancer, un animal desconocido que fue recibido en 50-1 por los apostadores, sorprendió al superar, con la monta de Frank Durr, a Annes pretender en la puja por el tercer lugar.

El favorito de la prueba, Green Dancer de Francia, con las apuestas en 6-4 y gran número de jugadores recordando que su padre, Nijinski, venció el Derby hace cinco años, no figuró en el marcador.

Grundy alcanzó y superó a Annes pretender para adueñarse de la prueba en el último cuarto de milla y ningún otro animal pudo discutir su liderazgo.

"Es un caballo muy, muy bueno", dijo Eddery al finalizar. "Grundy largó muy bien y medió una excelente marcha. En ningún momento tuve preocupaciones", agregó.

Para el propietario, el doctor Vittadini que compró al caballo de tres años por 11.550 libras (27.630 dólares), la victoria "fue la emoción de mi vida. Es la ambición de todos triunfar en el Derby pero nunca soñé con lograrlo. Sin embargo, con toda franqueza, reconozco que hoy me sentía seguro que Grundy vencería".

El triunfo de Grundy completa una memorable doble cosecha de premios para el criador milanés cuyo caballo Orande Bay se adjudicó recientemente el Derby de Italia.

Farmacias de turno en la región de Cuyo

PROVINCIA DE MENDOZA

Capital. — Hasta las 24: "La Franco Andina", San Martín 1202, tel. 257755 y 257799; "Granaderos", Suipacha 499, tel. 255580. Día y noche: "Mitre", Colón 361, tel. 245763; "Reconquista", Pueyrredón 400, tel. 244362; "Jujuy", Jujuy esquina Ramírez, tel. 257083.

Policlínico Fleming. Teléfonos: 241810 y 245792.
Hospital Central. Teléfonos: 240063 y 245287.
Hospital Emilio Civit. Teléfonos: 250000 y 216320.
Hospital Ferroviario. Teléfono: 252600.
Hospital El Carmen. Teléfonos: 220279 y 220803.
Servicio Sacerdotal Nocturno. De 21.30 a 6.30. Tel. 255654.
División Bomberos. Teléfono: 244888.
Comando Radioeléctrico de la Policía. Teléfono: 244444.

Godoy Cruz. — Hasta las 24: "Americana", San Martín Sur 19, tel. 221316; "París", Pellegrini 1247, tel. 290556; "Virtudes", Paso de los Andes 356, teléfono 221483. Día y noche: "Chester", San Martín 2066, tel. 291230; "Del Oeste", Derqui 194, tel. 221601; "La purísima", Joaquín V. González 775, tel. 225008.
Las Heras. — Hasta las 24: "Pati", Burgos 155, tel. 251343; "Paz", San Martín 602, tel. 251616. Día y noche: "El Plumerillo", Independencia y Chacabuco.
Guaymallén. — Hasta las 24: "Litvin", Adolfo Calle 1052, tel. 241004; "Bandera de los Andes", Colón 834, San José, tel. 260192. Día y noche: "San Miguel", Alem 1619, tel. 240725; "San José", Godoy Cruz 399, tel. 214448; "Fadelli", Libertad 775, tel. 261601; "Alhambra", Carril Nacional 6720, Rodeo de la Cruz.
San Martín. — Hasta las 24: "Argentina", 25 de Mayo y Gutiérrez, tel. 21218. Día y noche "Los Andes", 9 de Julio y San Lorenzo, tel. 21040.
Luján de Cuyo. — Día y noche: "Rodríguez", San Martín 400, tel. 980741 y 980708.
Maipú. — Día y noche: "Gil", San Martín 124, teléfono 972212.
Gutiérrez. — Hasta las 24: "Berra", Ozamis 471, teléf. 972605. Día y noche: "Seguí", Maza 213, tel. 972305.
Junín. — Día y noche: "Del Pueblo", Mitre 234, tel. 8.
Rivadavia. — Día y noche: "Del Carmen", San Isidro 699, tel. 42054.
La Paz. — Día y noche: "Cuesta", Sarmiento y San Martín, tel. 21.
Tunuyán. — Día y noche: "Sáenz", San Martín 970, tel. 428.
Tupungato. — Día y noche: "Moderna", Belgrano 469, tel. 77.
La Consulta. — Día y noche: "Luarca", San Martín 242, tel. 11.
Villa Atuel. — Día y noche: "Tonn".
San Rafael. — Día y noche: "Zorrilla", Avellaneda 87, tel. 21178; "Diamante", Mitre y Pichincha, tel. 24150.
General Alvear. — Día y noche: "Pasteur", avenida Alvear Oeste 357, tel. 2098.
Malargüe. — Día y noche: "San Antonio", San Martín 530, tel. 47.

PROVINCIA DE SAN JUAN

Capital. — Hasta las 24: "España", España y C. Bustos, Rawson; "Del Parque", San Martín 672 Oeste, tel. 25153; "Santa Rosa", Recuerdos de Provincia 8; "Pintor", Tucumán 402 Sur, tel. 24514. Día y noche: "Rodríguez", Laprida 16 Oeste, tel. 22503; "Roma", General Acha 902 Sur, tel. 27707; "Curie", avenida Libertador esquina Del Bono, Desamparados, tel. 25401; "Aberastain", Aberastain 195 Sur, teléfono 23644.
Pocito. — Día y noche: "De Luján", Ingeniero M. Zalazar s|n., tel. 69.
Caucete. — Día y noche: "Carvajal", Boulevar Sarmiento 353, tel. 61025.
25 de Mayo. — Día y noche: "Balmaceda".
Media Agua. — Día y noche: "Media Agua".
Jáchal. — Día y noche: "El Cóndor".
Albardón. — Día y noche: "Luna".

PROVINCIA DE SAN LUIS

Capital. — Día y noche: "Rivadavia", Rivadavia 645, tel. 2145; "Santa María", Caseros 875, tel. 4298; "Santa Rosa", San Martín y avenida España, tel. 4664.
Ciudad de Mercedes. — Día y noche: "El Aguila", Pedernera 401, tel. 1056; "San Roque", avenida 25 de Mayo 589, tel. 1392; "Rola", avenida Mitre 1700, tel. 1373.

INFORMA:
CLUB A. S. CORRALENSE
Prestigio en Rifas
Primer sorteo final Rifa CORRALENSE 23
Ultima jugada mes de Abril de 1975
PRIMER PREMIO: 14459 | TRES ULTIMAS CIFRAS: 459
Aproximaciones: 14458 - 14460 | DOS ULTIMAS CIFRAS: 59
Segundo sorteo final Rifa CORRALENSE 23
Ultima jugada del mes de Mayo de 1975
PRIMER PREMIO: 11232 | Aproximaciones: 11231 - 11233
SEGUNDO PREMIO: 23765 | 4 ULTIMAS CIFRAS: 1232
TERCER PREMIO: 31576 | 3 ULTIMAS CIFRAS: 232
CUARTO PREMIO: 10792 | 2 ULTIMAS CIFRAS: 32
QUINTO PREMIO: 21825 | ULTIMA CIFRA: 2
Y AHORA...
CORRALENSE 25... La nueva manera de conjugar el verbo Ganar..! - Adquiera su número
6|6|C|033.8

FOTOS
CARNETS
FOTO LUX
ENTREGA EN 1 MINUTO
San Martín 1658, frente a San Luis

Esquíes y Botines USADOS
COMPRAMOS o ALQUILAMOS
DORREGO 480
GUAYMALLEN
6|6|C|972.6

FOTOS CARNET
FOTOCOPIAS
— ENTREGA EN EL ACTO —
FOTO ALADINO
EN SU NUEVO LOCAL
San Juan 1392 - Tel. 218285 - Mza.
F|Pte.|A

CLUB SOCIAL LUJAN
Llama a LICITACION CANTINA para el 15/6/75
Retirar pliegos hasta el 12-6-75 en:
SAN MARTIN 1123 — LUJAN
5|6|F|66380

6ª COMPETENCIA DE DESTREZA en el MANEJO DEL TRACTOR
Domingo 8 de Junio a las 11 hs.
BUSQUETS y CORRIENTES - LA COLONIA - JUNIN
Incríbase
Numerosos Premios
ENTRADA LIBRE
Auspicia STABIO s.a.i.c.
6|6|F|66376.7.6